便宜 便宜

緒綸大同行 上海小東門

大成綢緞局

今日起數十萬綢緞存貨

關店大拍賣

欲購從速 遲恐不及

便宜 便宜

時報

中華民國念五年 三月一日 星期日

今日隨報附送圖畫時報一張

今天本報二大張售國幣三分四厘

第一萬一千三百零一號

內政部登記證警字第三五三號

中華郵政特准掛號認為新聞紙類[illegible]

時報每星期日附送圖畫時報 定報價目 本埠及日本一個月一元 三個月二元九角 大個月五元七角 全年十一元 南洋歐美一個月二元四角五分 [illegible]

時報廣告刊例 [illegible]

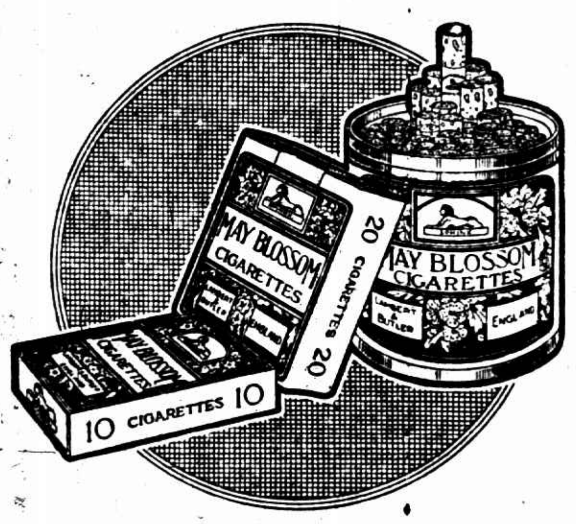

高貴的品質

使人讚美

和潤的香味

使人愛好

蘭勒脫勒脫白脫勒公司著名出品

SPHINX.

人商為等質表務認為
獅標高品之識請明要

軟木烟頭 五華牌

CNA-84

敬向患花柳惡毒者忠實進言

九芝堂大毒丸暢銷

花柳病之為害 盡人皆知 而其症之難治 亦無人不曉 良以市上既無除根之藥 復少精此之醫 倘求治不當 小病變大 無病變有（市上有一般花柳醫生不是花柳而能引成花柳）費時日 耗金錢 猶其小事 服涼劑 絕子嗣 打藥針 蘊毒不出 久而必發 一旦復作 變本加厲 落頭爛臂 塌鼻瞎眼 種種奇幻殘疾為狀至慘 更有打針致死 尤屬危險 故人每一患此 莫不憂急要死 鄙局主人一向行善 覩此狀況 心甚憫之 自去年創辦九芝堂藥局 共製靈藥十二種 無一不效 內以「癰疽大毒丸」對治花柳白濁一切毒症 尤為特效 並且担保除根 輕病一服至重半打 毒由大便排洩 糞下黑色 不傷身 無遺患 服藥時間 更不礙於作事 問世未久 暢銷驚人 鄙局意旨 志在推廣 先由國內 漸及海外 塞漏卮 挽利權 為國家稍盡私意 望我同胞 協力提倡 服過者 極力宣揚 未服者 或有未信 請先探詢 而後購用 鄙局決定保證不靈退洋 時屆春令 萬毒將發 幸望患者注意 本外埠各大商店各煙紙店均有出售 每服售洋一元 每打十元 外埠郵費加一成

上海九芝堂藥局主人呂品東謹啓

總局海白格路祥康里七十三號電話三〇三七四 門市部五馬路西藏路口東方飯店下面七一七號

今日江灣賽馬

附告一 今日（三月一日星期日）為本會第二一八期賽馬下午一時十五分起在江灣[illegible]共看台每位一元（廿[illegible]）會員看台每位另加二元[illegible]可作代價一元）

附告二 本會第[illegible]大香賓票[illegible]每張十元

附告三 本期賽馬日上午十一時十五分起特加表演[illegible]

萬國體育會啓

ENGLISH WEEKLY

New No. 172

英語週刊

▲改進版式 ▲充實內容

新一七二號 要目列下

Men Who Gave Away Seventy Million Pounds

"The Wind"

"Crossing the Bar"

A Cartoon

Letters by Men of Letters

Stories from Famous Books

Three Dreams in a Desert

Dramatic Readings

Cross Word Puzzles

Exercises in Punctuation

English by Chinese Students

Weekly News

每冊五分 預定連郵費 半年廿五冊一元三角 全年五十冊二元五角 郵局均可代定

商務印書館

165

星期標準書 第廿一種

張治中先生選定 王錫綸先生編譯

青年軍事常識

(一)青年陸軍常識

(二)青年海軍常識

(三)青年空軍航空常識

張先生對於本書之介紹

……派於今日，陸海空軍已成為國家軍備上之三大要素。……最近十餘年來，各國對於軍備，莫不以巨大金額，盡量實現科學、機械、電氣諸化，以增強其戰鬥力，同時普及其軍事智識與訓練於全體國民。……我國民處此環境之中，[illegible]保努力以求全民族生存及繁榮之道！商務印書館有鑒及此，編輯青年軍事常識，青年陸軍常識，青年海軍常識等書，[illegible]中外材料，[illegible]全國青年，其用意[illegible]。至其取材之新，敘述之[illegible]，讀者自能辨之。

三冊定價一元四角 國內郵費五分

自二月廿九日起一個月內 半價七角

正售半價的星期標準書

第十七種 中國土地制度 半價八角 二月廿九日止

第十八種 孤女飄零記 半價七角 三月七日止

第十九種 公民教育 半價七角 三月十四日止

第二十種 工業組織與管理 半價五角 三月廿一日止

商務印書館發行

星期標準書第廿二種預告

現代經濟思想

唐慶增先生選定

三月七日發行

169(A)

婦科聖藥當歸素

適應症　婦人氣血虛弱月經不調停經開經經來疼痛赤白帶下下腹冷痛唇口乾燥宮冷不姙，

上海佛慈國藥廠發行　西藏路卅九號　電話九〇六三一

有德照相

攝影專家　張有德君親自攝影

一元犧牲照相

三寸美術照相……一元一打
四寸美術照相……一元八張
四寸藝術照相……一元四張
以上均贈十寸彩色放大一張
六寸藝術照相……一元半三張
再贈十四寸三色放大一張

贈送放大鏡架

十八寸放大每張二元　贈送十八寸架一只
念四寸放大每張二元九角　贈送廿四寸架一只

地址　總店南京路貴州路一三二號電話九〇五五二號　第一支店法租界金神父路打浦橋打浦坊十五號

精益眼鏡公司

實業部註冊中國首創第一家

配眼鏡決不能如購普通物件可比，因爲戴不合光度之眼鏡，對於智識及精神，均有莫大之阻礙，本公司爲全國最進步之眼光學專家。

驗光準確　儀器精良　品質高尚　價格平廉

請戴高超無上之科視明眼鏡片

質料純粹，磨琢精良，誠爲有益可靠之眼病救星，視覺不健全者戴之，目光明晰舒適，能恢復天然視線，與健全者一樣。

總公司　上海南京路第七百九十八號　分公司　北平　天津　漢口　南京　香港　廣州

茂昌眼鏡公司再度現金贈送

中青步行團今日出發南翔

大成綢緞局關店大拍賣

贈送康健世界

健美素

維他賜保命在國外暢銷

胃痛服 STOMINE 斯托命藥片斷根

主治　肝胃氣痛　吐酸噯氣　消化不良　食後飽脹　大便秘結　水瀉痢疾

上海西新橋北　濟華堂藥房總經理　各埠藥房均售

更新舞臺

林記　英租界牛莊路　三星舞台原址

今夜初次開演

二本　唐僧取經

有聲有色之美　極視聽之娛

今天日夜准演頭本　唐僧取經

雪懷照相

南京路　新新公司後面　慈安里內

敬告愛拍照相士女

請認清美術照相兩大要點

1 出品要優美要有欣賞價值
2 價格要低廉不是劣貨混充

劣質照相雖價廉亦爲識者所不取

雪懷美術照相眞正藝術出品　值得人們欣賞絕對與衆不同　決非一般有名無實的美術照可比

廉價

四寸美術照相一元四張　贈十寸華貴放大一張
六寸美術照相一元半三張　贈十二寸華貴放大一張

上海大戲院

利記公司　北四川路虬江路口　電話四六七二一號

今天日戲　流星趕月　佈置電燈床
今天夜戲　賣花王子　首本陸六零

主演　肖麗章　陸小六　湯伯明　馮鏡華　蝶影魂

日夜買一送一

右軍千文集聯

上海有正書局出版　每冊五角

永安天韻樓

影戲場日夜開映　電通公司全部對白歌唱鉅片　王人美　袁牧之　主演　風雲兒女

科學神秘新X光

大京班　十五本千里駒

鳳儀班　二本狸貓換太子

新高尚話劇柳社　日戲　花園大總統　夜戲　初次開演　罪惡與良心

先施樂園

門票一賣一送

日夜影戲場由十二點起日夜開映

國產神秘滑稽巨片　梵燈怪影
社會武俠偵探名片　爲惡之果
片已檢查許可給證准映

安樂場大京班　男女合演日夜全体登台

日戲　奔武播打全　家錢花　赤壁　月坡樹鼓鏖兵
夜戲　新排好戲　今夜初　武松與潘金蓮

中央大戲院

時間每日四場

新華影業公司最新出品全部有聲歌白巨片

長恨歌

史東山導演　王人美　金山　梅熹　主演

共舞台

今天日戲　第二集　火燒紅蓮寺
今天夜戲　第二集　火燒紅蓮寺

小世界

乾坤大劇場

日戲　高平關　打花鼓　大收關勝　瀟湘夜雨
夜戲　初次　十四本　五虎平西　開演

愛華社話劇　新殺子報　軍閥末路

國產電影　火燒九曲樓

三樓特設鳳凰廳

雅韻集南方歌劇

新光大戲院

寧波路廣西路口　電話定座九四五九〇

葉盛蘭　馬連良　華慧麟　馬富祿

今天日戲　全部四進士　馬連良　華慧麟
今天夜戲　全部一捧雪　馬連良　華慧麟
明天夜戲　全部胭脂寶褶

本院十大特點

每日上午十時起預售對號入座券敬請各界早臨

新新花園

門票小洋二角一送一

新聲大劇場　日戲　二本　濟公活佛　夜戲　三本　萬花樓

黎明社乾坤新劇　日戲　三本　雙珠鳳　夜戲　肉體之道

精神團　張治兒　易方朔

影戲場　國產神秘武俠名片　山東響馬

大世界

榮記　門票每位小洋二角

特聘北方著名蹦蹦歌劇　張彩蘭

乾坤大劇場　日戲　頭本　武松　夜戲　五本　西遊記

上海社白話新劇　四樓跳舞場新聘歌舞花團

影戲　全部　小女伶

皇后劇院啟

本院開幕以來猥蒙各界不棄聯袂偕臨常使座無虛夕無任感激茲因湖社設備不週於表演上頗多掣肘一腔懷抱無從發展故祗得忍痛暫時輟演專事排練新劇一方面業已另行覓得適當之大戲院正在日夜工重建新式舞台美術設備不久即可再與各界仕女相見屆時當更有超時代之新貢獻用報各界愛護本院之熱忱而爲戲劇界放一異彩種種特點容俟續佈務請注意是幸

逸園
亞爾培路

今晚八時半起賽
下期大賽
星期二
晚八時半起賽
電話八二○七二 四五

同業公認之薄利領袖
茂昌
支店南京路雲南路轉角
總店老北門口轉角

春季大減價
今日起舉行
全部眼鏡照本之外再打折扣
保存發票可領禮券可兌鈔票
保存購貨發票其號碼末一字如與廿一期航空券頭獎末一字相同者可領上海銀行禮券一元
如末二字相同者按照發票面values遠還購貨原價

A.O.C. 85 G.F.12K 美國美國光學公司出品 每副減售二元
ZEISS 德國蔡司廠 每副減售四元
價現金大贈送 ●可做出●惠顧諸君

億大汽車公司
專辦紅色結婚轎車
電話 93000 92424 91999
四大馬路新街

白濁·遺精 一概一祇取四元
下疳永不復發
花柳科專家周福民醫師
牛殖泌尿科 花柳皮膚科
診所 三馬路浙江路西首 一六二四號天蟾舞台晚間
時間 上午九時至晚八時星期照常

本醫師歷任各大醫院醫務十餘年○精究花柳病理細菌學○經驗尊富確具把握○不論何種花柳病○均可依各人之體質○施用適當之藥效療法○白濁徹底治愈○可向衛生局檢驗證明斷根
平民花柳科

怡和打包廠棧房火燒

北蘇州路九百一十號怡和打包廠、昨晚八時、層樓棧房突然起火、頓時蔓延、救火會聞警、立即前往施救、歷數小時之久始完全撲滅、計二層樓棧房焚燬棉花四五百包、一樓及下層棧房均受水漬、損失甚巨、

青島菸酒稅局長武姚琴變足重傷
天后宮橋堍電車肇禍

青島菸酒稅局長武姚琴、年十十六、最近有事來滬、寓於友人家、昨日傍晚六時許、在河南路天后宮橋堍經過、正欲穿過馬路、見有六一〇九號汽車開來、乃退後數步、擬候其開過再走、不料背後適有一九五號軌電車駛過、致將其撞倒、軋傷雙足、當護車開到送入醫院醫治、雙足脚骨已斷、左足傷勢更重、

電汽車相撞三人受傷

昨晨十時許、有兩路商一路電車由南向北[illegible]、突在[illegible]附近與一卡車相撞、電車司機人張[illegible]成（年二十一天津人）受傷倒地上、不能言語、卡車夫曹有[illegible]（江北人年二十一）亦受傷、（江北人年四十）兩人亦受電車撞傷、實傷右背及右手指、[illegible]傷左腿、一併送入醫院醫治、傷勢較輕[illegible]

鄭家木橋鎗聲

[illegible]

學徒受傷殞命
報告拘究

閘北中興路[illegible]余水茂[illegible]、於昨日下午二時許[illegible]（十四歲天台人）[illegible]、於本月廿[illegible]日下午六時[illegible]一號之[illegible]十七歲[illegible]

女學生郭世華
入警訓班

◎濟南二十九日電、入濟救濟院之鄭維華、即汨女師失蹤學生郭世華、將暫入濟女警十訓練班、

張鑫記成衣舖
學徒失蹤

法租界安納金路余裕里十六號張鑫記成衣舖、有一學徒、江北宜陵人名韓多林、年十五、本月十九日上午十時出門買菜、突然失蹤、至今未明下落、該學徒長圓面孔、頭戴瓜皮緞帽、身穿青布長衫、黑布棉袴、布底單鞋、現已報請公安局調查、

虛無夫人（三十五）
慎言

第三回　濁世幾知音枉勞青鳥　俗情多纂勢重結紅繩

前情縮記 [illegible]

雲卿笑道：「把美國詩人的詩，譯成中國的傳奇，並不是一些稀奇的，只要中西文學，都研究到家，聲律韻調，都能流暢合拍，便能傳其神，達其意。世間妙文，無分中西，文的妙處，在能傳示一種特別的精神，此種精神，由文明社會，胎育結成，而爲人世間人人心中所共有的感念，能感人！能醉人！若是能迷人！所以文人遇有好文章，連飯顧不得吃，必窮其妙而後已。」君美聽了，只躺在椅上，哈哈笑道：「你這話，對我說，我不理會，對家姊說，便是知音○現在我告訴你一句話，家姊在浙江師大，也是研究文學○我也不和你客氣，她對文學，也有相當程度，她讀你大作，佩服你的才華，大有非你不嫁之意○你是文學家，她也是文學家，二人志願既是站在一個陣線，很可以成了一個永久的同志，你的意思怎樣？」雲卿一聽這話，不由把兩道濃眉一蹙，暗忖文學中，有這樣一個女知已，原很是難得的，只是俗語有句話，娶妻看貌，君美是她胞弟，照君美那副尊容，醜不可當，兩隻獠牙露出唇外，和鬼一般，若是他姊姊也是這副容貌，那便一城承教了！當下略一沈疑便道：「這事不是一言兩語，可以決定，容我考慮！考慮！」君美道：「好吧！我把我姊姊傾服你的意思，已經達到了！你考慮後，一兩天給我一個確實的答覆！我現在不打擾你了，你做你的詩吧○」說着，握一握手，逕自下樓走了○雲卿在屋內本是構思譯譯「海倫曲」，現給君美如此一說，一時心上便不似那樣清靜，不住把君美說的話，反覆揣酌○覺得世上果然能有一個知已，能讀我的文章，能愛好我的文學，是最難得的○君美是不懂文學的人，他絕不會批評我的文章，他所說的話，可信是他姊姊的來信上說的，絕不是他自己假造○這樣女子，很可貴，據君美說他姊姊是在浙江師大，照此方面看來，她的文學，一定很不錯○但不曉她的容貌怎麽樣！若是也像君美一樣，就是才學好，牀頭上擺了這樣一個醜鬼，也是受苦不可當，這事很不好解決○」

兒子密報父爲匪
大義滅親
開槍拒捕　越牆逃脫

[illegible]

孤兒寡婦訴求贍養

[illegible]

賣女不遂痛毆致死

[illegible]

少婦吞烟遇救

[illegible]

心胃氣肝痛
立刻止痛　一瓶斷根
每瓶一元二角●愛料加倍●外埠函購寄費加一郵票通用●上海貴州路（新光影戲院西）實施路口●同仁醫藥所總發行所

昨日上海貝當百(?)洋馬成績

[illegible]

今日江灣馬之預測

[illegible]

債市
買賣各戶與從前陣勢相同
逐盤上漲回忽有拉提勢
九六因謠傳將整理債突狂升

昨（二十九日）華商證券交易所、債市忽有拉提形勢、蓋以戊種已打破六十元大關、或係下滬市價、以免再有低落虞、惟上漲步驟、多寡頗有參差、如丙種較乙丁兩種、少漲七八角、乃因丙種內容、所容納之舊債券獨多、放出者大都有貨、九六公債、忽又起整理之謠、大都出於一帮之宣傳、以此番整理債券委員會成立、投機家利用之造謠、謂整理九六、完全捕風捉影、不值識者一笑、蓋近日政府用統一公債整理各種債券、完全內出入相差過鉅、並已迭經聲明、九六共命、此時倘再整理九六、則前發行、統一公債、口實甚多、稍稍考慮、當不致受投機家之弄、昨日經過、市價逐盤上漲、雖處環境未許、而拉抬之未嘗不可勉力上、獨九六之狂漲、則誠完全投機、讀者拭目俟之、昨日市價結果、比前日回漲數角至二元餘、角不等、成交總數、共計一千○九十四萬元、茲將其漲跌情形、列表於後

[illegible]

紗市勢甚熾　棉市依然堅昂

標紗
[illegible]

現紗
[illegible]

標花
[illegible]

現棉
[illegible]

紗布交易所
[illegible]

標金勢仍恍惚先跌後漲　與前日收市價同

昨（二月廿九日）標金市況、勢仍恍惚、先跌後漲、又計較次漲趨上一千一百五十元內外、人心甚疲、[illegible]

自晨
[illegible]

現貨
[illegible]

▲滬南米市
[illegible]

▲滬北米市
[illegible]

外匯依然平定

[illegible]

英金
[illegible]

美金
[illegible]

英匯
[illegible]

遺失證章
[illegible]

金業交易所
[illegible]

銀樓飾金
[illegible]

揭價
[illegible]

期掉
[illegible]

條銀
[illegible]

銀洋錢
[illegible]

上海橡皮股票
[illegible]

中央銀行掛牌
下午匯兌無市
[illegible]

美匯
[illegible]

今晨國外商電

△紐約市場二十九日電
[illegible]

△倫敦市場二十九日電訊
[illegible]

招商局
船期廣告

江順 快輪准於二月一日晚開往漢口
新江 [illegible]
海天 [illegible]
安興 [illegible]
海亨 [illegible]
海利 [illegible]
公平 [illegible]
新銘 [illegible]

日本郵船公司
上海 [illegible] 電話一二八四二
[illegible]

由「快女衣黑」作者女的邱麗叟史華麗萬人歡迎的新片「上海舞廳」裏的一女子合演…

銀壇新測字

（挪絮）

（問）爲什麼中國的電影劇本拍出來的片子老是「戲本」呢？

（答）你不看見「劇本」兩字看起來很像「戲本」兩字嗎！

（問）爲什麼近來影圈中人个个大上火山了？

（答）上火山是要燃料的，大概大家已經缺少油水了吧！

（問）從前銀幕生涯總是「金銀滾滾來」，爲什麼近來會牛衣蕭條呢？

（答）自從法幣律施行後，「銀幕」變成「法幣幕」了。雖有了「五金」的部門，怪不得會與「金銀」絕緣呢？

（問）羅明佑何故會忽然失勢下去呢？請以名字測其故，可乎？

（答）有何不可。夫羅者，張羅也。張「羅」之術，局勢甚「明」。而此「人」又「右」傾，殊欠均衡之勢，其不能久安於位也明矣！

「性感覺」影片

「慾焰」

捲土重來

捷克斯拉夫出品「慾談」Ecstasy 主角爲海蒂凱絲勒，爲該國軍火大王之妻，嫁了丈夫，大膽主演此片。片中完全把她本身對於性慾的狂熱的追求，盡量發揮，所以劇情熱烈無比。此片公映後，軍火大王大怒，竟用金錢積極搜買本片的拷貝，現時世界所存僅有三四部拷貝而已。本片於前週在國泰放映，因片期關係，僅映二天二場，而場場擁擠，故該院決定在三月四日起，重映數天云。

藝聲復活

仍由陳嘉震主編

中華廣告公司出版之「藝聲」，自該公司受不景氣關係而宣布清理後，一時暫告擱淺。最近已由王嘉鄉接辦，定於最近期內繼續出版，主編人仍屬陳嘉震云。

工部局律師認爲

美豐倒閉 宛如演傀儡劇

詳述該行情形認定總部應負罪責

葛畫輻被控背信案昨日開始辯論

被告律師辯稱屬員行爲主腦不能負責

已閉之美豐銀行總經理葛畫輻、被訴私將存戶所存保管之現金擅做投機虧損、被存戶遭受損失一案、業經第一特院訊鞫…[illegible]

考其失敗原因

[illegible]

銀行本身受害

[illegible]

規定不事株連

[illegible]

雷文到庭作證

[illegible]

有一存戶自殺

[illegible]

私改存款名義

[illegible]

懲辦雷文白郎

[illegible]

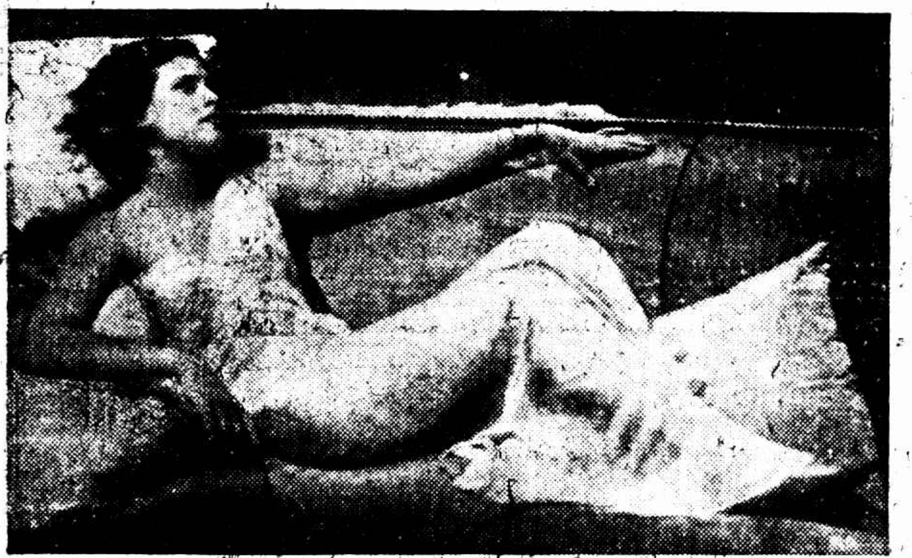

「慾談」主角海蒂凱絲勒，被譽爲摩登愛神

漢昌雪茄

華僑歸國創辦最早之漢昌煙公司出品

蘇浙皖區總經理 上海協昌行

各大烟店均有出售

麗娟鑒

自汝于廿日出走後，汝母日夜不安，寢食俱廢，因此臥病危在旦夕。汝念父母養育之恩，見報速來，余處以慰汝母長想，前途事已解決，此後汝之問題，任汝自主，汝事決不追究，汝三思之。北山西路老秦安里一〇九號，歐鵬青白

上海河南路四馬路口

洗種福堂 著名良藥

海狗腎精片

尚治男子腎虧，遺精早泄，神經衰弱，血虧色慾過度等症

每瓶一元二角

烏雞白鳳丸

此乃本堂著名婦科聖藥，功效超群，得宜丸藥，易於服法

每盒一元

附設 大北參燕莊

花旗洋參 每兩四角起
四川銀耳 每兩一元起
燕窩官燕 每兩元半起
哈士蟆肉 每兩八角
別直參 每兩二元起

批發零售一律便宜

普益公墓

寫地 交通 保管 穴價 營葬 章程

大場鎮西南寬如鎮東北沿滬太路及交通路兩線汽車均可直達，場隅便利
由曾滬山莊董事會負責立案，完備保管永久
由善宏敞佈置精雅，穴基寬大，每穴定價洋四十元
代辦碑墳，質料堅固，格式壯麗，價格低廉
索承即奉

事務所六馬路二百十號 電話九萬五六六九

新新公司 新春季大減價 廿一天

半價不到

英美名廠男裝皮鞋 自製新式女鞋特廉

江亢虎先生講學

（日期）三月一日下午二時至五時
（地點）本公司四樓大講堂
（講題）五帝……中國之理想政府

入場券一角 本公司禮券部發售 講義載講壇月刊中 每冊二角

〈南京路中浙江路東〉

中商華店 春季大減價

二樓 全部綢緞削碼大廉價

印花時代葛 旗袍料 每件八角八
織花縐紗 男女袍料 每件一元五角半
西冷花巾綢 每尺四角八
▲買一尺送一尺 維也納每尺一角四

毛衫部 老牌錦地衫每件七角
中人棉毛衫每件五角 買一送一
天鵝絨童衫褲 每套一元半

今天星期上午九時開始營業 全部春令貨品特殊賤賣

西裝部 白府綢連領襯衫 每件祇售七角半
花格男女晨衣 每件一元

二樓鞋部 男裝德國雙龍紋皮鞋 每雙減售六元八角半 如假包換

（鞋襪子部）廣東無核木棉 三磅八角
54吋彩條被單 每件一元二角半
上等女裝蔴紗舞襪 五雙一元
男裝羅口線襪 八雙一元

年輕的女僕 主婦逼作娼

爲虎作倀 監視行動之少女 也是一個可憐蟲

本埠女子李金寶、現年十九歲、最近由原籍來申、與…[illegible]

皮肉

小販、並着十四歲養女王巧雲隨行監視、李金寶墮入火坑、迭遭狎客蹂躪、因此受苦不堪、日前晚飯後、又命李金寶偕王巧雲同行出外拉客、李金寶乘隙逃至華界民國路、擬將金寶喚回、當由崗警詢悉前情、一併帶入警所、申解公安局、訊據王巧雲供、興化人、家居興化東門外萬壽宮橋左近、父名周大喜子、賣鴨度日、家有父母及弟妹等、於前年十二歲時、被人誘拐來申、賣入東興里十一號王性生家爲養女、改名王巧雲、因年幼未曾…

呼救

王巧雲亦跟蹤而至…

接客

李金寶供稱、原籍泰興北門外宣家北小鎮、家有母親及胞兄李春廣、我因不堪度此非人生活、所以逃出、請求救濟等語、昨日奉諭備文將兩女移送地方法院檢察處、請爲發落、嗣奉雷檢察官是訊一過、論着暫押、聽候飭傳家屬來案具領完聚。

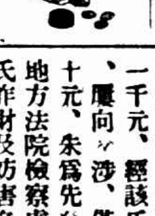

詐欺案共同犯 周星樓判決

前本市公安局第一科科員朱平歐、因假藉職務上之機會、串通周星樓、彭武等、向本埠婦人錢顧氏詐得洋一千元、經該氏察悉受愚、屢向交涉、僅還一百七十元、朱爲先發制人、向地方法院檢察處狀訴錢顧氏詐財及妨害名譽等情、而錢顧氏亦提出答辯、聲明受騙、謝檢察官認爲朱平歐確有詐欺情形、遂依法檢舉、提起公訴、審訊結果、判決朱平歐處有期徒刑六月、並返償私吞八百三十元在案、而共同詐欺之周星樓、在公判庭上辯稱爲朱袒護、奉處移付檢察處偵查、亦奉起訴刑庭、辯論終結、前日下午由吳象祖推事蒞庭、飭提周星樓至案、略訊一過、當庭宣判、（主文）周星樓共同意圖爲自己不法之所有以詐術使人將所有物交付、處有期徒刑六月、判畢還押、候上訴期滿送監執行。

囚犯行凶案 兩名無罪

[illegible]

蔣介黃廣結婚紀錄

[illegible]

無主汽車

[illegible]

[illegible]

茶棧主婦 虐婢處罰

兩幼女被毆打情形

李盧氏判罰金三百元

天潼路成大弄源潤茶棧主李邦祥、家住慕爾鳴路德慶里九號、其妻盧氏、因平日屢將十一歲婢女村妹及七歲婢女來喜虐待、用竹片毆打受傷、經人報告中華慈幼協會、轉報捕房、派探往查屬實、因李盧氏適值外出、故祇將兩婢帶入捕房、轉送特一院、諭令發交濟良所留養、一面出票飭拘李盧氏到案、日前李盧氏知難規避、乃偕其代理律師葛肇基自投捕房、解送特院、一度訊供、盧氏交一千元保出外候訊在案、昨晨由吳則韓推事升座續訊、捕房律師甘鏡先陳述案情、據婢女村妹來喜供明屢遭被告凌虐毆打情形、詰之李盧氏亦供認用竹片略加責打、與推事稱庭判決李盧氏對於未滿廿六歲女子施以凌虐、處罰金三百元、罰金如易服勞役、以二元折算一日

癡 上海瘋癲專門醫院

專割包皮過長 保證無痛苦、祇收五元
備有住院章程、承索即寄
院址滬西康腦脫路春江別墅
電話三〇三一七三

哈蘭士六六零六

內服聖藥：清血液、消毒瘡、治梅毒、世無匹
外搽藥膏：敷生瘡口、新肌、凡皮病搽即愈

上海太和大藥房發行

中華書局連環圖書目錄

新廠建成紀念大廉價　下列各書廉售五折

三月五日截止　外埠函購以郵局日戳爲憑　郵費另加

謹以敝局全部出版物・逐日分類刊佈・極便諸君隨意選購・原有圖書目錄片索即贈

第七號　700 語文學

依據"杜氏圖書分類"編　各圖書館購得後可照此分類

〔中、英文字典辭典及學校教科讀本，目繁不備列，詳見圖書目錄。〕

710 比較語文學　（定價）

- 語言學概論（中華百科叢書）張世祿編 $.80
- 語言學大意　樂嗣炳編 .15
- 文字學初步　戴增元著 .90
- 萬國語音學大意　沈彬編 .20
- 英德法文讀音之比較　王光祈著 .30
- 聲韻沿革大綱　樂嗣炳編 .15

720 中國語文學

- 中國語文學研究　光華大學中國語文學會著 .70
- 國語概論　樂嗣炳編 .15
- 黎錦熙的國語講壇　陸衣言編 .40
- 國音　蔣鏡芙編 .15
- 國語發音學　黎明編 .25
- 國語辨音　樂嗣炳編 .15
- 國語聲調研究（國語小叢書）後覺編著 .40
- 標準國音國語留聲片　白滌洲發音
  - 第一組　標準國音　四片　特價 7.00
  - 第二組　標準國語　四片　特價 7.00
  - 第三組　小學國語讀本選讀　八片　特價 14.00　實售八折
  - （木箱費及稅洋外加）
- 標準國音國語留聲片課本　白滌洲　朱文叔　蔣鏡芙編 .40
- 〔審定〕新編國音課本　馬國英編 .10
- 〔審定〕改修標準國音講習課本　齊鐵恨編 .30
- 注音符號傳習小冊　教育部編審處編 .15
- 〔審定〕國語注音符號新教本　蔣鏡芙編 .15
- 國語注音符號發音法（標準國音叢書）陸衣言編 .20
- 國語注音符號使用法（標準國音叢書）陸衣言編 .20
- 國語注音符號講習課本（標準國音叢書）陸衣言編 .15
- 國音字母書法體式 .10
- 國音字母書法體式英文本 .30
- 國音字母習字範本　董文編 .15
- 國語羅馬字使用法（標準國音叢書）陸衣言編 .20
- 國語羅馬字　國語模範讀本　黎錦熙編　首冊 .30
- 國音羅馬字　國語發音學綱要　後覺編 .10
- 國語羅馬字對話戲劇　最後五分鐘　A. A. Milne著　趙元任譯 .70
- 國語文法綱要六講（國語小叢書）黎錦熙編著 .25
- 國語文法　黎明編 .15
- 國語法　後覺編 .10
- 語體文法大綱　許地山編著 .15
- 國語文法四講　易作霖編 .60
- 語體文法　李直編 .30
- 國語文法講義　爾敬編 .30
- 國語文研究法　馬國英著 .20
- 國語文作法（國語小叢書）黃正厂著 .25
- 白話文速成法　達文社編 .10
- 初級國語文　馬國英編 .10
- 實用國語文　黎萬暉編 .10
- 國語文　馬國英編 .15
- 國語文類選　朱毓魁編　4冊 2.00
- 國語話　樂嗣炳編 .15
- 〔審定〕標準國語應用會話新教本　蔣鏡芙編 .25
- 國語普通會話　馬國英編 .15
- 國語交際會話　馬國英編 .15
- 應用的國語會話　黎錦暉編 .10
- 國語常識會話（交通）陸衣言編 .08
- 國語會話　陸衣言編 .08
- 國語新遊藝（國語小叢書）後覺編 .15
- 國語旗語　樂嗣炳著 .15
- 琴語（國語小叢書）蔣鏡芙著 .15
- 文字通詮　楊譽龍編　4冊 1.00
- 爾雅（倣宋版四部備要單行本）晉郭璞注　連史紙3冊 1.50
- 爾雅注疏附校勘記（倣宋版四部備要單行本）宋邢昺疏　連史紙4冊 1.80
- 爾雅義疏（倣宋版四部備要單行本）清郝懿行撰　連史紙8冊 2.50　賽宋紙4冊 1.70
- 中華諺海　史襄哉編 1.50
- 中國速記學　蔡錫勇　蔡璋編 .60
- 簡體字表　第一批　教育部公佈 .05
- 簡易國文法　余家菊著 .45
- 實用文章義法　謝无量著　2冊 .60
- 國文法之研究　金兆梓著 .40
- 作文指南　陳仲凡著　4冊 .40
- 實用國文修辭學　金兆梓著 .70
- 國語文修辭法　宋文翰著 .90
- 新式標點符號使用法　馬國英編 .20
- 高等小學作文範本　林燕飛著　3冊 各.10
- 國文自修書輯要　沈恩孚編　精裝 1.00　並裝 .60
- 論說初階　4冊 .30
- 評註白話文範本　達文社編 .20

730 英美語文學

- 英美言語辨異　錢歌川編 1.70
- 美國語與英國語　張慎伯　桂紹盱編 .55
- 中華英文週報（分初級、高級兩種）桂紹盱編　每週1冊 .03　半年26冊 .80　全年52冊 1.50　售八折
- 中華英語留聲機片　共15片計30課　特價 30.00　廉售八折　馬潤卿　周開甲編輯課本　Mrs. Clarinda Smith 發音　連課本一冊　附贈"新式英華雙解詞典"一部
- 中華英語留聲機片課本　馬潤卿　周開甲編著 .80
- 基本英語留聲片　趙元任發音　共6張計12面　每張 2.50　全套 15.0　售八折
- 基本英語留聲片課本　趙元任編 .40
- 中華英文習字帖　2冊 各.20
- 英文最常用四千字表　張士一編 .30
- 英文同音異字彙解　林天蘭編著 .40
- 基本英語入門（基本英語叢書）張夢麟編譯 .60
- 基本英語文法（基本英語叢書）張夢麟編譯 .40
- 基本英語會話（基本英語叢書）張夢麟譯 .50
- 基本英語例解（基本英語叢書）張夢麟編譯 .50
- 世紀基本英語讀本　錢歌川註　2冊 各.35
- 初級基本英語讀本　錢歌川　張夢麟編　全4冊第1冊 .70
- 基本英語課本　錢歌川　張夢麟編　3冊　1 .30　2 .40　3 .50
- 自修適用基本英語　錢歌川編 .60
- 基本英語一覽表　錢歌川譯註　1張 .20
- 基本英語討論集　基本英語研究社編 .15
- 新中學初級英文法　王槐恩編　2冊 各.35
- 中華中學英文文法初步　沈步洲編 .20
- 簡明英文法　王翼廷　陳昌盛編　2冊　1 .30　2 .45
- 簡易英文法　劉尚一編　2冊　1 .15　2 .20
- 初等英文法　梅殿華　劉崇裘編 .20
- 英文法捷徑　陶士英編　2冊 各.50
- 英文文法練習 1.00
- 中等英文法　梅殿華　劉崇裘編 .50
- 改訂納氏文法　沈彬編　第2冊 .35
- 新中華高等英文法　沈步洲　王翼廷編 1.30
- 新中學高級英文典　王昌社編 1.30
- 基本英文典　錢作猷著 2.00
- 英文介系詞用法　俞鐸如編 .60
- 英文修辭學　林天蘭編 1.50
- 英文修辭學基礎　錢作猷編 1.20
- 英文修辭術　謝大任編著 .50
- 英文典與作文法　黃澄編著 1.30
- 袖珍英華作文範本　程承顯著 .20
- 英文作文法綱要　龔質彬編 .60
- 新中學英文作文法　謝頌羔編 1.50
- 高級英文作法與選讀　錢作猷著 1.20
- 英文會話文法　徐志誠編 .80
- 中華英文會話教科書　李登輝編　4冊　1 .20　2 .25　3 .30　4 .35
- 簡易英華會話　張慎伯編著 .30
- 英華交際會話　張慎伯編譯 .50
- 模範英漢會話　陸費執編 2.00
- 英文學生會話　張士一編 .00
- 最新英華會話大全　楊錦森　李登輝編 .80
- 日用英文會話 .60
- 袖珍英華會話範本　馬潤卿等編　8冊　1,2　5,6 各.15　3,4　7,8 各.20
- 英語基本練習　張士一編　精裝 1.50　並裝 1.00
- 英華商業會話大全　李覺編 1.30
- 袖珍英華商業會話範本　8冊　1-4 各.12　5-8 各.15
- 旅行用會話 1.20

740 法國語文學

- 英華雙解法文辭典　上海法文學會編 2.00
- 近代法國文選 2.00
- 最新法文讀本及會話　鄭明公編 .90
- 法語文法新解　蕭石君編 1.20

750 德國語文學

- 德華字典　馬君武編　普通本 5.00　普及本 3.00
- 德華會話大全 .80

760 日本語文學

- 日文典綱要　錢歌川編　正編　續編　各 1.00

（內997）

種多尚有圖書價半

請注意明日此處廣告　明日續登"文學"類

閘北牙醫診所　老少兩命死得十分奇

茶房學徒均遭鐵錘利刃殺死

值錢之物甚多　查失去電扇與兩隻金牙

從粵東來滬未久……決無仇人　亦不類謀財害命

閘北川公路北四川路口廿五號牙醫余煥培內醫盧國鈞之聯合診所內、昨晨八時許、發生一離奇之命案、

查　兩醫生之寓所均另行租賃、余寓在川公路一七一號、盧寓在川公路敬和里一二三號、二醫於每晨八時許蒞診所、至下午六時返寓、診所中則有余之學徒容兆芳及盧醫之茶役黃蔭庭二人留宿、其診所係設於二樓上、共分三間、余之診察室居前間、盧在後室、中間則爲待客室、

此　客室中置有長沙發兩張、晚間茶役黃蔭庭學徒容兆芳即各就沙發臥榻就寢、昨晨八時許、余先抵診所、叩門無應、頗詫異、乃出一斯潑林一鑰匙啓門入內、

步　至二樓、突見黃蔭庭與容兆芳均被人用刀斧死於沙發上、血流遍地、不禁駭極、當出投報永興路警察所、經北站偵緝分隊長顧達城・副分隊長郭夢區率同偵緝員周輔臣・王濟棠等馳往查勘、

黃　左目被鐵器擊傷、咽喉刀傷一處、創口闊約四寸許、深則佔頸項全部三分之二、頭顱幾與頸離、狀殊可慘、容兆芳爲右部被鐵器擊傷發青色、喉部尖刀傷兩處、喉管被截斷致斃、

檢　察屍旁、有余醫之牙科用具大榮刀與鐵錘各一、度爲凶手由余醫診室中取來行凶者、此外余醫檢點室中、失去祥生牌搖頭風扇一隻、金牙兩只、碎金約二分許、盧醫室中則並無所失、查黃蔭庭年五十六歲、廣東東莞人、容兆芳年十六、廣東新會人、據余稱、二人均由粵來滬未久、且平日不常出外、極少結交、故可斷其滬上決無仇人、此次二人同時被殺、殊出意外云云、

據　偵緝隊方面稱、兩醫生室中值錢之物頗多、胡均無所失、獨失去價值甚微之電扇金牙兩事、以此推測、似非竊賊謀財害命、倘中定有別情云云、現該隊正在嚴密偵查中、至兩具屍體、昨日下午即經法院驗明、經事主收殮、

火起梯畔　跳樓傷九人

同孚路美麗時裝公司　二樓焚燬店堂無損失

同孚路 百二十八號美麗時裝公司、昨晨發生火警、因失火之處、靠近步梯、霎時焚斷、睡於二層樓之夥友九人、無法下樓、均自樓窗跳下、致九人悉數受傷、茲查誌情形於後、

美麗　時裝公司、開設同孚路三百廿八號、該屋係一雙開間市房、由浦東人黃金炎租下、除臨街外層由黃自行開設美麗時裝公司外、其餘店堂裏層、轉租與北平人汪□波開設仁立古玩銀器號、二樓爲美麗製衣工場暨夥友臥室、共有夥友九人、同在一室、仁立夥友、則均睡於下層店堂、

昨晨　三時餘、美麗二樓工場中（一說下層步梯下）突然起火、其時夥友均擁被深入睡鄉、比及發覺、火勢已經燎原、同時二樓下層之步梯、已經焚斷、致睡於二樓上之美麗夥友九人、倉忙中均自樓窗跳下逃生、致悉數受傷、其中一人、因自行僱車赴醫院求治、故有失蹤傳說、

其時　站立於靜安寺同孚路口之崗捕、瞥見火冒、知爲失火、當經報告該管成都路捕房及中央救火會、旋即駛來帮浦十多輛、迅速灌救、始行撲滅、除二樓焚燬外、下層店堂、僅臨街用以衛護玻璃窗之鐵柵拉倒、貨物並無損失、鄰店均不波及、

事後　查得美麗跳樓受傷夥友姓名於下、㈠胡長根、浦東人、十九歲、左腿骨跌斷、㈡王阿福、浦東人、十六歲、傷雙脚、㈢張仁德、無錫人、二十歲、傷雙足、㈣方阿毛、上海人、十九歲、傷腰部、㈤王福明、浦東人、十七歲、傷四肢、㈥徐高惟、杭州人、十九歲、傷兩臂、㈦陳貴初、上海人、二十歲、傷左臂、㈧張海根、上海人、十七歲、傷兩手、以上八人均由救護車送寶隆醫院醫治、另有一學徒名鄭□□、自投醫院、傷勢尚不大嚴、至其起火原因、據聞係衣服之雷與末曾熄閉云、

領照吸煙　拘懲勸戒

陳阿榮・熊三寶上訴駁回　宣判緩刑二年

住居法租界大甲橋路□里廿號之陳阿榮（蘇州人五十七歲）、熊三寶（本地人四十八歲）、於本年一月十四日被法警偵緝探在家食鴉片、解二特院、於一月十九日判決、陳阿榮熊三寶各處徒刑二月、限一月內戒絕、

兩被告不服判決、延章士釗王十宗律師向高三分院提起上訴、其理由以上訴人曾經向華界公安局登記、領有執照、准予限期戒絕、有登記證可證、租界法院乃與國家同一機關、焉能判罪、應遵照國家法令、因一時不能戒除、領取限期煙照、請將原判撤銷、諭知無罪、並撤除勒限一月戒絕之處分云云、旋經高三分院熊代刑庭長傳訊之下、諭候宣判、各情已誌前報、昨經熊代庭長將兩被告提案宣判、上訴駁回、兩上訴人緩刑二年、

旅湖甬富商逃婢在滬查獲

三隻衣箱滿藏金珠鑽飾

鄰居學生被逮後先被擒　移提須候法院公文　兩口兒一併還押

甬人顧桔香、年逾六旬、居湖州小西街、娶同鄉劉氏爲室、現年五十三歲、子女成群、在湖已達四十餘載、經營絲繭起家、積資數十萬、後於梅溪地方、開設電燈廠・地貨行及本城煤炭行等業、劉氏在民國七年間、從梅溪購得四歲女蓮蘭爲婢、玲瓏貌秀、現年十八歲、愛已出、去冬顧桔香從梅溪來函、着妻往該處

度歲　將一切家務均囑蓮蘭當心而去、詎有鄰居協成昌煤號夥皖人吳姓子（名新龍十九歲）、向在上海北四川路大陸學校肄業、適年假回籍、與趙子相識、時至其家眺矚、見蓮蘭姿色娟秀、兩心相印、私訂白首、唆使捲逃、於廢曆正月十一日晨、蓮蘭盜取氏牀下箱中藏儲鈔幣一萬三千元、即洋五千元、暨大宗金珠飾物、值價萬餘元、與吳新龍先後來滬、

匿跡　東嘉興路一百六十六弄十二號屋內、儼然夫婦、行蹤神秘、詎趙夫婦返家發覺斯事、遂將情報告吳興司令部偵緝隊查拿睢卯在案、昨日下午八時半、隊長朱良武副隊長郭志良在東西老匯路見吳新龍乘自由車兜玩、當

密告　匯山捕房、與華探長周梓森・探目趙永清・楊秉建捕、詰悉蓮蘭同居之處、馳往按址續獲、抄得衣箱三只、及吳身畔共檢獲英金磅兩個、國字金戒一只、金珠戒一只、鈔洋十元四角、銅元十六枚、另上海商業儲蓄銀行存摺一扣、洋一百廿元、中國銀行存摺一千元、中國實業銀行存摺五百元、並金鐲三副、金戒十只、即洋一百七十元、金耳環五、金臉髮七、金挖耳二、金頭針二、金刮舌一、金手鏈一、金

鑽石　鑽戒二、又金戒二、金珠環一、金項鏈二、金項鏈五、又金項鏈一串、珠一串、寶石一、白金手表一、以上飾物、與兩被告一併帶入捕房、分別押、

拘獲　經過、當將案情、呈察、並稱對於移提、須與興地方法院正式函云、繼由周探長暨副隊長郭志良陳明、又據事主趙劉氏呈、蓮蘭現爲養女、與新龍不識、若輩不應作此捲逃苟且事等語、質之兩被告供詞支吾、蕭變棻推事遂諭仍分別還押、改下星期一上午九時再核、

麗華公司　春季大減價

- 綢緞疋頭部：不退色俄國花布　每元一丈九尺；花毛葛　每尺一角六分
- 襪部：真蠶絲小方跟舞襪　特價二雙一元；中童雙線襪　三雙二角
- 鞋部：漆皮中童鞋每雙一元一角；紋皮中童鞋每雙六角
- 化粧部：大號珂路搿牙粉　每瓶九角八分；棕欖香皂牛打九角
- 罐頭部：三號大罐愛蘭百利奶粉　每罐特價一元八角半；一磅意國金牌吉萓每罐二角
- 四樓商場：各式高跟女鞋　半價發售

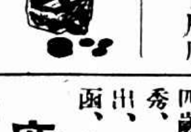

口淋濁遺精　訂愈後收費辦法

性病專家李濟人、專治急性慢性淋濁遺精及睾丸炎（即俗稱偏墜）等性病。一切藥費僅收成本。對於病家負相當責任、約費十元至念元。無其他任何費用。凡病家有願保者可於病愈後由本診所負責保證。每日上午九時至下午一時、下午二時至六時、診所愛文義路斜橋南路二路電車站（一路四號）……

被控割子宮　女告求死

美國醫學博士　……

結婚男女健康鑑定

……呈請施行……

怕冷

花甲以外的老人——畏寒如虎

▲惟盛壯少年，亦有入冬怕冷者！
▲可知怕冷是血衰之證，與年齡無關
▲血衰！乃「內分泌」不正常之惡結果
▲根本解決之道，唯有服食此……

德國安特諾博士發明內分泌製劑　壽爾康補片

主要原料。在紫光電下。配以礦植物中營養成分。
▲具有補血！補腎！補腦！三大補力！
▲年高血衰之老人，▲體弱神倦之病夫，▲色慾過度的少年，▲先天不足之小童。
▲凡此等人，「血」「腎」「腦」三方大傷！
俱應服用……
▲試服一二瓶，大冷不怕！

上海江西路二六四號：柯爾登洋行總經理

日首相未死

日皇下討伐大令
叛亂部隊全歸順
香椎司令官曾劃定區域武力彈壓
上午情勢極緊張下午即完全鎭定

◎東京廿九日電通社電、二十六日突然蹶起、襲擊永田町首相官邸・齋藤內府邸・渡邊錠太郎大將邸・鈴木侍從長官邸・高橋藏相邸・牧野前內府・東京朝日新聞社・並齋藤內府・渡邊大將因而殞命、高橋藏相・鈴木侍從長官等亦負傷之事件、軍首腦部等曾努力勸告首謀者、一面在帝都施行戒嚴令、先命該部隊返歸原隊、並發奉勅命令、然該部隊復拒絕返歸原隊、致今日成爲叛亂部隊、由戒嚴部隊加以鎭壓、一面思及服從上官命令、不知何事而行動兵士、曾以一切手段勸告歸順、結果今晨絡繹歸順者頗多、上午十一時止達五百餘名、今叛亂部隊僅永田町之首相官邸及山王旅館之極少數部隊、故四日間之帝都不祥事件、早已完全平定、

◎東京二十九日電通社電、一戒嚴司令部公布、叛亂部隊於下午二時頃、已全部歸順完畢於茲已全鎭定、

◎東京二十九日電通社電、殘餘部隊已全部歸順、（本文未完轉入第八版）

叛兵誤殺妹壻
岡田臨變逃出
內閣發令免後藤兼首相

◎東京二十九日電通社電、今日下午五時內閣發表如下、始悉岡田首相尙生存並未遇難、（內閣發表）此次事件之際、傳岡田首相已在官邸遇難、不勝痛惜、不圖遇難者爲首相義弟松尾大佐、已判明岡田首相仍安全生存、昨晨岡田首相先經後藤臨時首相代理向闕下捧呈辭表、並於當晚參內、奏伺天機、關於此次事件惶恨宸襟、實深恐懼、告罪後、蒙賜優渥慰撫、感激之餘即退出、嗣繼後藤內相發免代理臨時首相之辭令、

◎東京二十九日電通社電、岡田首相自二十六日之事件發生後、認爲已遭難殞命、現悉並未殞命仍生存、又陸軍省發表、二月二十六日下午八時十五分所發陸軍省發表中、岡田首相已殞命一節、特此取消、

◎東京二十九日同盟社電、岡田首相接近者似於二十七日晚始知首相免難之事實、事件發生當時、首相確在官邸、至二十七日晚、由官邸逃出、在某所避難、

大佐替身

◎東京二十九日電通社電、岡田首相之替身退役步兵大佐松尾傳藏（六五）、係岡田首相之妹壻、自岡田內閣成立以來、任爲囑託秘書、與首相同居官邸、又常爲首相之酒友、代首相處理私人一切事件、故一般謂岡田首相之內助、

◎東京二十九日同盟社電、廿六日叛亂事件發生後、傳出岡田首相被殺消息、各方非常痛惜、不料今日發表岡田首相安然生存、遭難被殺者、爲首相令妹之夫松尾陸軍大佐也、

首相岡田

沉着應變

◎東京二十九日電通社電、信已遇難之岡田首相、不圖尙無事生存、首相之側近者談話如下、岡田首相由官邸移往安全地點、係前夜之事、以前以爲已遭難、首相之沉着善處、實堪贊嘆、猶同夢寐、殊深欣喜、

生存經過

◎東京二十九日同盟社電、岡田首相昨日拜謁日皇後、留居宮中廿九日參加宮中會議、商議善後辦法、記者得首相生存之消息後、即時赴淀橋角筈之岡田私宅、會見迫水秘書官、詢問經過、據迫水談、廿七日接到首相安然生存之消息、然此事嚴守秘密、廿七日晚由官邸接取之遺骸、爲首相令妹之夫松尾傳三大佐、松尾大佐口齒甚似首相、行動隊以爲首相本人、加以殺害、亦未可知、首相自事件發生後、在何處未便闡明云云、

續聞喜訊

◎東京二十九日路透電、日本兵變現已結束、而轟傳數日業已遇害之首相岡田、現仍安然存在、全國人民今日午後接變兵已降之報告、方深慶幸、乃不旋踵又聞首相岡田並未遇害之喜訊、更爲驚異、據內閣正式布告、岡田未被戕害、仍爲首相、其妹壻松尾大佐爲退伍軍官、貌與岡田相似、星期三晨變兵衝入首相邸時、誤認松尾爲岡田、遂殺之、雖首相官邸爲暴動隊所據有、但岡田居然設法避於其中、又長始逃出、昨日午後

戒嚴司令官香椎浩平中將

岡田既代理首相後藤辭職、但日皇不准、今晚岡田入宮覲見、內閣現布告後藤已免代理首相職、預料內閣將於岡田領導下從事改組、星期五日起、政府已知岡田未死、但以叛兵未退、故守秘密、蓋恐叛兵因目的未達、態度轉硬也、

鈴木漸愈　牧野平安

◎東京二十九日同盟社電、宮內省參事官二十九日發表談話曰、鈴木侍從長遭難、當時陷於絕望狀態、然施行輸血之結果、漸有起色、牧野伯爵一時不明下落、然幸亦安全生存、無需憂慮、

服保衛爾牛肉汁
能保體魄強壯精神
康健常服保衛爾能
抵抗流行性感冒
美味滋養　冲服簡便
各大公司藥房洋食物店皆有出售
BOVRIL

津沽西北風大作
海面燈船吹出口外
冰凍形勢仍險惡此後航行益難

◎天津二十九日電、津沽連日奇寒、大沽冰凍勢仍險惡、二十八日夜西北風大作、將海面燈船海明號吹出口外、尋覓無蹤、燈船爲航海目標、此後航行益難、被困各輪、有五艘被風吹吸、隨冰漂出海外、廬山順利兩輪被天津航業公司破冰輪大行號自冰圍中救出、駛回塘沽、廬山女客何任氏、因不堪凍餒、已死在船上、

○天津廿九日電、大沽口封凍情形、二十九日無大變化、惟口外因水質鹹、冰勢稍減、津航業公司大行輪廿九日晨六時、復出動救濟、仍回長江輪[illegible]各輪人、下午三時又塘沽、此外英日各商輪公司、亦分別以擴冰輪接濟各輪食物、

○天津廿九日電通社電、凍結於塘沽口外之大連汽船長城丸、昨日天津領事當局由長國務機關長乘機飛往、由上空偵察、而投下食糧、前夜又復嚴寒、故當時恐發生破壞、因此長城丸之旅客二十二名、竟冒死踏冰、走向碎冰船、請求援救登岸、又長城丸及其他五輪、因舵機損壞、故均非常危險、

松井離港赴閩

◎福州廿九日、日松井石根大將、廿八日下午偕隨員莊[illegible]、武田、正田等離港乘輪來閩、三日可到、

粵舉行集團結婚

◎香港廿九日、市一屆集團結婚、定一日下午二時、在市府禮堂舉行、

國府命令

○南京廿九日電、國府廿九日令、兵役法定廿九年三月一日施行、此令、[illegible]陸軍中將加衝[illegible]、[illegible]、因官員額所限、得先加上將銜、第二條、陸軍第一級上將出缺、由[illegible]上將銜之中將、擇優特補、第二[illegible]陸軍中將加上將銜之員數、以陸軍[illegible]限、第四條、已加上將銜之中將、其服制與第二級上將同、陳[illegible]中將及[illegible]俸給支給、第五條、本條例自公布日施行、茲修正陸海空軍[illegible]條例第十一條條文公布之、此令、任命[illegible]文爲海軍航空處長、此令、

許世英到平

◎北平廿九日電、許世英一日晨十時可抵平、陳中孚廿九日晨九時赴豐臺[illegible]政委會謁宋哲元、商議[illegible]迎許事、聞此來除[illegible]察平振務結束情形外、並料理私事、

史高塔盃最後一幕
東華決鬥葡萄牙
李義臣反串後衛也有看頭
下午三時在逸園球場舉行
甲組賽優游隊出戰蘭開夏

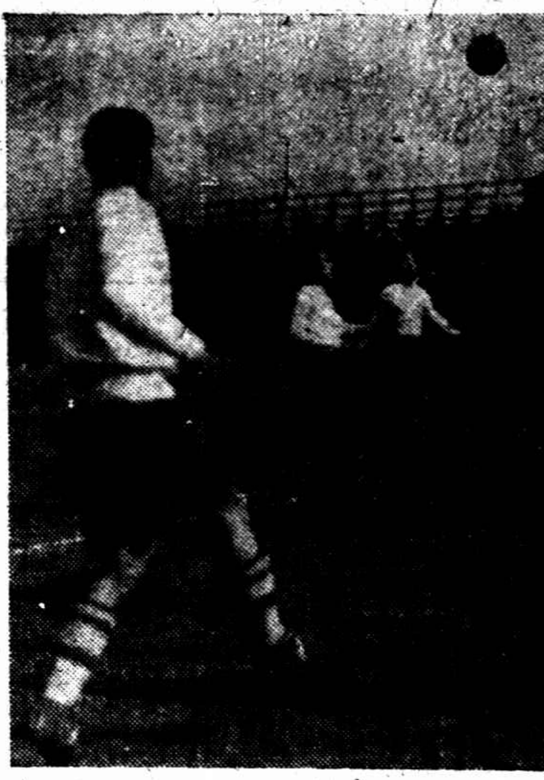
聯大過透擇一寧老安溢鬪

西聯本週足球、今日更較吃重、除史高托盃東華對葡萄牙之決賽外、尙有字林初級甬盃之複賽、較場聯賽、共計甲組三場、丁組一場、戊組四場、總計十一場交鋒、其中以優游對蘭開夏之甲組賽較爲重要、兩隊棋逢敵手、當有動人之表演、至東華隊之能否保持史高托盃、殊爲一般人所關懷、蓋葡萄牙隊多年富力强之輩、戰鬥力、殊爲堅强、前於甲組聯賽中曾一度擊敗東華、今日相逢、必有一番劇戰、東華隊陳家球已南返、以李義臣改充後衛、並以新進之張金海補充前鋒線、實力尙屬平均、倘能不驕不懈、最後勝利頗有把握、茲將東葡萄牙暨優游、出場陣線及今日秩序誌下、

今日秩序

葡萄牙對東華會	史杯決	逸園
巡邊員	辛克萊	
[illegible]對[illegible]克斯	字林複	跑馬廳
[illegible]對衛生隊	初級複	跑馬廳
西捕隊對法商會	甲組	跑馬廳
優游會對蘭開夏	甲組	中國
[illegible]克斯對西商會	甲組	[illegible]克斯
[illegible]對西捕隊	丁組	膠州[illegible]
[illegible]對[illegible]	戊組	虹口一
[illegible]對[illegible]	戊組	虹口二
工部[illegible]對飛公隊	戊組	虹口三
救火會對卡[illegible]	戊組	逸園

（註）有×者上午十時開賽

▽東華會　陸鍾恩　李寶　馮運佑　李義臣　周光中　鄧[illegible]　曹秋亭　孫錦順　[illegible]　張金海　賈幼良

▽葡萄牙　馬克斯　E維克脫　A考斯中　岡賽夫　A維克脫　寧規拉　L羅[illegible]

▽優游會　馮桑才　張容　江[illegible]敬　陳鋼祥　梁樹棠　[illegible]

▽西聯足球帳

優游乙勝東華乙（紫林盃）七對二
青年隊勝紫約翰（乙組盃）七對二
震旦隊勝俄僑隊（丙組盃）二對一
南華隊和衛生隊（丙組盃）二對二
公聯隊勝興光隊（丁組盃）三對一
俄僑隊勝光陸隊（戊組盃）三對一

紫林杯重賽
優游克東華
東華前倨後恭越輸越沒精神
總結果七對二優游獲複賽權

西聯足球會字林盃賽、鏖戰迄今、已至次複賽期、惟東華乙對優游乙前週曾以一對一造成和局、昨日舉行重賽、於下午三時在中國球場交鋒、雙方各擁有堅甲利兵、戰來旗鼓相當、上半時東華先聲奪人、首先命中、優游諸將努力進攻、戰成各一和局、下半時東華防衛大懈、優游前軍將士乘虛而進、接連射中五球、東華諸將、貫坐視成敗、不思反搏、有損於運動精神多矣、總結果優游以七對二淘汰東華、獲得複賽權、雙方陣容如下、

▽優游乙　王章[illegible]　張容　朱[illegible]　[illegible]　麥[illegible]

▽東華乙　[illegible]　張君　陳公興　[illegible]

東華隊首開紀錄

時間已屆、裁判員何春輝、胡笳聲起、即列陣開始接觸、東華先取攻勢、陳德福祭起法寶

（本文未完轉入第七版）

石敬亭昨再謁蔣

◎南京二十九日電、石敬亭二十九日晨再度謁蔣院長、承商一切、下午分訪孫科于右任何應欽孔祥熙等、孫科晚宴石、

陳公[illegible]優游隊大兵[illegible]

意軍連拔兩高山
意阿戰局前途
北路一戰判定
▽……佔領兩山後有三種重要關係
在歷史上四十年前國恥已雪
在政治上阿南方門戶已打開
在軍事上且可控制南區各路

◎羅馬二十八日路透電、意大利國旗已於意軍愛杜華戰續四十年紀念之前夕植立於阿姆巴阿拉奇之山巔、此旗近從意國運來、而由一八九六年陣亡某軍官之父植立於高峰之山、當黑衫兵第一軍團佔領阿姆巴阿拉奇時、意軍薩勞達師團攻路東面之法拉迦、而阿爾卑師團亦直達西面之吐戈拉、於是二十哩長之山脊全部盡在意軍掌握中、此乃由北進攻阿國之最險要處也、

攀山而上

意軍佔據其地、未遇任何抵抗、衆初料意軍左翼俟丹比安區與太加士區肅清後方開始前進、但意軍參謀處因阿皇軍由北來援、故決定從速進攻、遂獲此勝利、意飛機現向阿皇所駐之村鎭投彈轟擊、阿軍因見阿將穆魯奇太部下之殘衆向南奔潰、故士氣闕已頹喪、衆覺意軍之勝利、已決定戰局前途、

阿姆巴阿拉奇　利於意方

之佔領、有三重要關係、㈠在歷史上意國前恥已雪、㈡在政治上通至南方之門戶業已打開、而阿兵鬬志與其擁護阿皇之忠心、亦將大受影響、㈢在軍事上此險要地易於防守、且可控制由南而通至蒂格里與丹比安兩區之各路、意軍現已開始行動、擬包圍西肯姆與加薩南將在丹比安區之軍隊、意軍已由阿克森等處出發、欲包抄阿軍左翼、現據東非意軍總司令巴杜格略上將報告、從二月二十八日拂曉起大戰在進行中、迄今未止、意京南殿由南北兩面夾攻薩將軍之軍隊云、

土肥原昨赴通
接洽解決冀東問題

◎北平二十九日電、土肥原二十九日晨十時赴通、對解決冀東問題、有所接洽、晚七日大使館武官室宴土肥原、各要人、至九時始盡歡而散、聞土定下週內離平返瀋、料理公務後、轉長春報告一切云、

韓人携帶違禁品過徐
被軍警查獲扣留

○徐州二十九日電、韓人金萬石趙楊根攜違禁品及毒物、二十九日晨由津來徐、擬赴豫銷售、被此間軍警查獲扣留、

國民大會兩原則
重要內容

◎南京廿九日電、國民大會組織法及代表選舉法兩原則、經孫科批交傳秉常等二十三員起草後、傳等定下周開會、聞國民大會組織法原則、重要內容爲中央執監委均得出席、中央候補執監委・國府主席・各院部會長均得列席、國民大會職權、在制定憲法與行使憲法上特賦之職權、代表選舉法原則、重要內容爲選舉與地方選舉并用、代表名額暫定八百名至一千二百名、職業選舉佔百分四十、地方選舉佔百分六十、華僑代表選舉、由僑委會辦理、邊疆與軍隊選舉、另有規定、

清華學生拒絕憲警搜查
秦德純令以和平方法應付
軍警已退至校外相當地點

◎北平廿九日電、平當局據密報、清華學生亦有少數份子與反動組織有關、廿九日晨六時當局派憲警馳往、知照該校當局從事搜查、學生聞訊、頗起誤會、拒絕檢查、軍警當局即電當局請示、學生群集操場、要求梅貽琦請軍警退出、秦德純聞訊、即電令公安局、絕對以和平方法應付、平命軍警暫先退出、以待解決、並派參事祝瑞霖馳往曉諭、據秦表示、本人曾令於偵查時、切須注意、㈠事先應知照學校當局、㈡絕對以和平方法處理、㈢祇限於檢舉之人、不能擾及多數善良學生、現由校長梅貽琦與市當局會商、軍警已退至校外相當地點、以待解決、

宋哲元檢閱近郊駐軍

◎北平廿九日電、宋哲元定一日至三日、檢閱近郊各駐軍、一日爲西苑、檢閱卅七師所屬部隊、二日爲南苑百卅二師及騎兵所屬各部隊、三日爲北苑、暫編第二師所屬部隊、

晉西殘匪肅清

○太原廿九日電、中陽石樓境內之匪、經痛剿後、前方二十甲內、業已肅清、隰縣一帶仍有激戰、◎太原廿九日電、竄擾隰縣之匪四千餘、已被梁旅擊退、向北潰竄、斃三百餘、

續範亭傷愈出院

◎南京二十九日電、新編第二軍總參議續範亭、現已全愈、二十九日下午四時出院、

老牌
明星花露香水
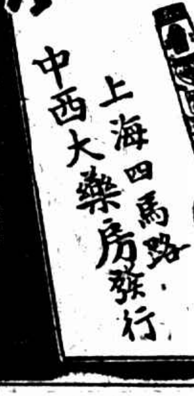
上海四馬路
中西大藥房發行
越陳越香

整軍經武 五虎將悉行出陣
南華力破西洋會
西洋人先勝一球 李惠堂連立二功

◎香港二十九日時報專電、二十九日南華與西洋會賽薄常杯、南華鑒前兩次敗北、恐影響將來、出全力以赴、李惠堂及四驍士均上陣、開賽西洋佔優、中慶輔先勝一球、南華反攻、惠堂中的、上場和、下場南華祥球、惠堂射入、結果二比一、南華勝、

最近發現我國奇材
▼身經百餘戰皆告捷
澳洲拳王陳漢強
曾獲得全澳拳藝賽最高錦標名震歐美
來滬作祖國遊任精武體育會拳擊教練
世運拳擊教練協進會應即聘之

我國現已決定、派選代表參加世運會拳擊錦標賽、遴擇選手、爲李夢華與王潤蘭兩氏、並聞協進會當局、將延聘西青會西人格爾、爲教練等因、惟有人發現一位籍隸我國之拳擊奇材、深願世運選拔會當局注意、緣此人現在上海精武體育會、任拳術教練、名陳漢強、年四十二歲、自幼生長於澳洲、膂力過人、體格健壯、對於拳擊各種技藝、可謂登峰造極、平生曾參加正式拳擊比賽三百九十餘次、皆告捷勝、大有百勝將軍之雄風、尤足令人驚異者、即陳君成名以後、仗其神勇、覓打遍澳洲英雄好漢、獲得全澳拳擊比賽之最高錦標、於是澳洲拳王陳漢強之名、鬨傳歐美矣、此次來滬作祖國之游、精武會震其盛名、堅請担任該會拳擊教練、乃者協進會尚未正式聘請教練之時、特表而出之、我國既有如此奇材、自當立予延聘、以教練方面言、亦可收到詳盡體貼之效力、西人縱佳、終有格格不入之嘆也、

西方運動界之海員帝王
▽……英前王喬治五世之泱泱大風……△
（卓粗）

在今世界六大洲、擁有四百兆衆外族臣民之英前王喬治五世George V、位望之隆、威名之遠、一時無兩、洵當爲天下萬國所艷稱、然自法律所賦與之政治特權爲衡、則以限於立憲國之典章、似尚不能比諸俄國蘇民委員會之秘書長或美總統、是以守法之君、身名俱泰、在位二十有六載、始終備受民衆之歡迎、茲以七十晉一之高年、遽爾厭世、執筆者若本歐陳無讀與之讀、而不妨自不必如歌功頌德者之新時代之眼光、追懷遺事、退就新青年耳濡目染之運動遊賽Sport、表目喬治陛下之爲人也、（按希臘文George之本義爲田疇）其人先世實爲海員、所受待遇、與來自田間者無異、其時固絕不料中年而後之可纘位爲王、其生平之嗜好、除喜廣搜全英各領屬之郵票、與夫羅致各國各時代之時表（一作時計）而外、對於運動遊賽之方、最關習者、莫如駕帆、親自執舵、而伸從者若干人、分任使帆諸役、其相馳獵之快艇駕駛Yachting、嘗其橫海臨風、無襟於隨之快艇曰白麗汀Britannia、四十二年之老伴侶而新加着治者也、此外在必一好之遊賽曰縱獵、在必一幸Scotland蘇蘭島、即爲遊弋鶗鴂之渾雜等北地野禽、而在歐戰以前、且曾命駕入印度、偶試騎象背而獵猛虎之炭鄉豪舉、御廐蓄駿馬、厭預跑賽、並於一九一八年、晉膺五大錦標之一、名馬名師、一時稱盛、王之於球戲、各有相當之興趣、網球Tennis則爲溫白屯Wimbledon群英會之老看客、足球則凡遇會、每見親臨、身雖未入球團、而以經歷之多、早具評判家之種種識解、獨英國上流社會最多玩弄之穴球Colf、則反以老於航海之軍人氣質、未能久耐此不惮煩之細膩工夫、略加嘗試而即廢然作輟、蓋王之性狀簡率爽豁類軍人、既非學問家又非思想家、習於現實之人生觀、絕不作高邈未來之想、喜閱冒險小說與海事著述、而不耐讀文學政治之書、不耐作細密紆回之論、遇親故開則傳暢笑、無殊渾樸之天民、而所交遊者、仍爲乘風破浪之海軍官、所喜閱與所樂涉者、仍爲艦艇設備以及海軍士官之本行話、綜括言之、王之一生、何如人、直可就其公暇所樂就之橫海臨風、特假遊戲小道以推測之、（英前王之運動服裝如附圖）倶矣哉「海員帝王Sailor-King」之稱、宜乎逸話流傳、足與二十世紀之世界運動史乘、共垂千古矣、

▽尚有體育消息見第六版△

英前王喬治五世之泱泱大風（快艇駕駛之運動服裝）

我國台杯選手 內定許林鄭三人

◎香港二十九日電、中華派遣出席台維斯杯賽之選手、已決定下列三名：許承基・林寶華・鄭兆佳、

中華足球會今日秩序

組別	時間	場地	裁判員
主隊 客隊			
滬將對[illegible] 中	三時	麥根路	劉春樹
[illegible]對友聲	十二時半	虹口二場	[illegible]仁
友[illegible]對[illegible]	二時	大同大學	[illegible]仲光
[illegible]對上[illegible] 足	十時半	其昌棧	丙[illegible]
太平對外灶 足	十一時	復日大學	[illegible]
[illegible]對吳淞 球	十時	大中華	石[illegible]羽
昭和對申慎 球	十時半	虹口一場	朱[illegible]洪
僑民對新光 會	三時	其昌棧	李[illegible]

（註）[illegible]對[illegible]安、公[illegible]對光裕、均因故改期舉行、

天花亂墜
（鳴劍）

施 高塔盃決賽、前週阻於春雨、不得不改期至今日、唯僑友人談及、東華球運不靈、致老將天作虐、蓋前週葡萄牙之主帥A考斯坦、抱病不能登場、中堅大任、已委於有勇無謀之賈山夫担任、同時柯拉沙氏亦以脚傷未愈、苟前週不雨、東華已獲得施盃矣、

與 葡萄牙作最後決戰、以李義臣反串後衛、球國民衆、深以爲怪、率皆有「楚材晉用」之譏焉、殊不知此種調度、非常得體、家球如此上海、則必出任右前衛、義臣儘可不須調動、蓋中衛線殊聯鞏合、阿爾容不失淵之處、家球可退而彌補其遺陷、前鋒五虎、可無後顧之憂、茲者家球已遠返天南、義臣反任內衛、身高力大、併易禹人、葡人縱稱狡猾、斷難偷度「雁門」一也、

昨 在中國遇袁兄倫仁、暢論球經、兼及家常屑事、彼之夫人以小孤人某醫院求醫、將浹旬矣、三數日前該院忽投贈來一女病客、花枝憔悴、病態堪憐、一英俊丈夫、隨侍在側、憂鬱之色、溢於眉宇、伊何人、即迷哥口中念念不忘之阿戴也、惟願戴嫂夫人、早占勿藥、否則勢將影響到阿戴今日之出場問題也、

東 華乙對優游乙賽柴林盃於中國、春寒料峭、觀者寥寥百數十人、唯有數事、使人不能恝然於懷者、一在場球迷、均爲東華之忠實信徒、助威、理所准許、唯無聊挑撥、及下流漫罵、甚而至於娘天娘地、殊蔽觀衆體面、有識之者、謂確有不少爲東華會乙組中之球員、尤屬令人浩嘆、記者曾溫和勸止、詎若輩野蠻特甚、報我以瞪目如牛、叫囂益甚、無理可喻、惡劣之至、惡劣之至、

要 知一隊球員、在比賽時、是非曲直、自有裁判執法處分、球員野蠻、本身已失人格、如觀衆加以無理叫罵、則觀衆亦於無形中失去人格、何況「大家都是中國人乎」我殊願迷轎中諸位仁兄、想得穿點再來看球也、

市一體育場 工商足球賽

組	隊之勝負	成績
羽	民體勝一心	一比〇
角	雷米勝志鳴	一比一
規	保險勝[illegible]	三比〇
明	田[illegible]勝花旗	三比一

其中保險與[illegible]之比賽、最爲精彩、[illegible]

王文正 連續獲勝

馬尼拉二十八日電、今日菲島國際網球大會表演賽、中華選手單打王文正獲勝、雙打王文正許承基組亦戰勝澳洲組、

王文正中（六—三、十二—十）克蘭 平
哈賽解 澳（六—三、六—二）中許承基
王文正許承基中（七—五、六—三）澳 哈考設 [illegible]

優游乙勝東華乙
（接第六版）

、王齊寶中途封卜、德輝東山再起、曹琴芳接草運糧、前策後應、盤于相當地域、德輝不負使命、在十碼處連腳力射、直中球心、首開紀錄、優游失利、全軍怒發衝冠、巧牛揭幟邀隆、像像摸摸、一記叩門、溫安眼明手快、揮拳擊出、巧牛急忙趕上、無功而返、巧牛駕輕就熟、捲土重入、叩門被擋、薛維源漁翁得利、從容踢入、遂成和局、東華曹琴芳不甘示弱、單騎深入虎穴、朱參馬前失蹄、曹琴芳豈肯坐失良機、所師而返、此時優遊並不氣餒、沉着應戰、巧生越界衆路快、踢人網角、未幾、胡笳長鳴、一對一和局、結束上半時、

七對二 優游獲勝

易地再戰、優游氣焰甚熾、許文奎過關斬將、銳不可當、奚巧生助之進攻、沿路勢如破竹、進逼東華內地、巧生在十五碼處力射、闞當安一時失措、陣地立陷、干章寶看得眼紅、大刀濶斧、匹馬深入、轉傳中央、奚巧生斜裏竄出、再告命中、許文奎崛起中軍、對門力射、惜中門柱彈回、惠培再接再厲、帶球闖門、溫安不慌不忙、振臂揮出、文奎奔上踢中網角、惜薛源無暇、巧生爲報效起見、與巧牛狼狽爲奸、進迭進兵、薛源立傳敵軍門前、巧生枕戈以待、三路東華陣地、惠培越位作廢、許薛源無源搭擋、運球前進、連下東華三道防線、薛維源見機可趁、拔脚攻門、闞當安不該奔出、就致命中、薛源再度興兵犯境、又建功而返、俄而時限告終、雙方息戈收軍、優游以七對二淘汰東華、獲得字林

中青排球 江灣勝暨南

中青義源杯排球、各組賽程、[illegible]、[illegible]一二兩組之複賽、亦已由義源[illegible]、[illegible]決賽權、惟三四兩組之[illegible]江灣乙[illegible]暨南、因學校春假關係、[illegible]昨晚方[illegible]、[illegible]兩隊[illegible]相當、[illegible]、[illegible]二兩局、[illegible]、[illegible]異常[illegible]、[illegible]三局暨南以廿一對十九勝、第四局[illegible]江灣方以猛烈之[illegible]、以廿一對十二勝之、[illegible]、三對一勝暨南、[illegible]江灣隊將與義源決[illegible]錦標、[illegible]、[illegible]未決定、[illegible]各局比分及兩隊陣容如下、

各局比分

江灣乙（廿一—十九、十九—廿一、廿一—十七、廿一—十二）暨南乙

兩隊陣容

江灣乙	暨南乙
何[illegible]沛	[illegible]
唐[illegible]	黃[illegible]山
李健[illegible]	蘇桐山
許[illegible]	林[illegible]
集[illegible]初	李吉[illegible]
徐[illegible]安	倪[illegible]安
陳子[illegible]	[illegible]
李[illegible]	陳文熙
陳[illegible]文	馬[illegible]水
[illegible]通	

西青排球 義源克麥令

西青排球、[illegible]晚乙組二[illegible]部[illegible]場、猶太、義源、俄[illegible]、蘇[illegible]、西[illegible]、海青等八隊、均獲勝利、其中[illegible]以十二比十五失敗於[illegible]、對一外、其餘[illegible]內以[illegible]二[illegible]、尤以義源之勝麥令、最爲[illegible]、今日西青[illegible]、甲晚[illegible]有甲組[illegible]、第一場[illegible]對俄軍、當有一番[illegible]、第二場[illegible]對西[illegible]、[illegible]、茲昨賽成績如下、

猶太	（十五—四、十五—八、十五—十二）	勝白	俄（一乙）
義源	（十五—三、十五—五、十五—八）	勝麥	令（一乙）
俄僑	（十五—一、十五—三、十五—七）	勝英[illegible]一	（一乙）
蘇[illegible]	（十五—五、十五—八、十五—二）	勝英[illegible]二	（二乙）
西青	（十五—四、十五—十〇、十五—十）	勝[illegible]	（二乙）
海青	（十五—十、十五—四、十五—八）	勝	奴拉（二乙）

明日秩序

西青—中青 甲組 八點止
海青—俄軍 甲組 七點一刻

市國術館 徵求會員

上海市國術館、爲推廣社會體育、發[illegible]、每年舉行徵求大會一次、[illegible]相[illegible]、[illegible]見、每年舉行徵求大會[illegible]、[illegible]市民注意、[illegible]、茲悉本年度爲第八屆徵求、定

初級越野
四英里
上午十時半

西人體育會、於今日上午十時卅分、假虹口公園舉行四英里初級越野賽、此次參加者、有中華體育[illegible]、共計二十八人、全體[illegible]公園[illegible]門起步、[illegible]之[illegible]未[illegible]出、[illegible]、[illegible]、今日正式[illegible]、[illegible]第八次[illegible]、各[illegible]、[illegible]初級[illegible]名單、[illegible]云、

今日（一日）[illegible]、[illegible]市長、[illegible]、[illegible]、[illegible]、[illegible]、[illegible]、[illegible]、[illegible]、[illegible]、[illegible]、同時由[illegible]市長[illegible]、[illegible]、[illegible]、[illegible]

西體育會 甲 徐彥博・衛特・李德地・牛[illegible]・
中體育會 甲 孫[illegible]・夏[illegible]・何[illegible]・關[illegible]
虹口越野隊
[illegible]・王[illegible]・[illegible]金生・陳志明・
新聲田徑隊
[illegible]・[illegible]・朱[illegible]・何[illegible]
中體育會 乙 馬日吉・李[illegible]安・王[illegible]・林[illegible]水・
[illegible]・[illegible]仁安・
[illegible]體育會 乙 周[illegible]・劉宗凡・李衛海・朱寶生・

足球術
第二篇 各個職位
第一章 後衛（FULL BACK）

英國足球總會著　（八）周家騏譯

後衛之優良者、須具兩腳及站立適當位置之技術、當奔跑敏捷及身高力大、當然亦屬佔先之要素、其在場職務、完全屬於守禦工作、比賽中應先與其同方之前衛、互有諒解、即敵人帶球進內時、後衛應先決定看守翼鋒或內鋒、此重要決斷、非獨對於後衛及前衛有利、即對於其他隊員亦可得到不少好處、此種分配應於比賽前由隊長指派、並合全隊共曉、設後衛看守翼鋒時、則場中間將自然留一空檔、此空檔則由守隊之中堅佔站之、其他佈陣方法、即根據此決定而轉移、周密位置之佈陣、可免去後衛許多無爲的奪球、對於橫場翼鋒之遠傳、功效更顯、兩後衛之位置、千萬不可在與端線同一之平行線上、應互相進退、始終成一斜角形、此乃特別重要之訣巧、因如二人並站、則與前鋒以準備機會、得球後即可直向內攻、倘被衝過、則內守空矣、

後衛不應運球、得球後無論何時不應與敵人以奪球機會、此係金玉至言、任後衛職者切不可忽之、

當後衛被敵人圍困之時、應蹴球於邊線外、在可能時踢平翼鋒、或竟傳與守門員、在無法可想時、應踢成角球、以救危局於暫時、

而後傳球與守門員本係在困難中容易之事、然必須小心而有準確之把握、蓋在場地不平或泥濘中容易、造成錯誤、

後衛必須記憶、每次救球（無敵人在旁者更應注意）踢出、應爲傳球性質、但不一定要傳與前鋒者、應注意不要踢過前鋒、故大概在球門區域內、不能用足時、應用頭頂、其目的爲將球頂出危險區以外、愈遠愈佳、

當衝出奪球時、不可太猛、須留餘步、在不及時惟有用臥倒奪球、但臥倒踢不到球而觸及敵人、即屬犯規、須注意、

後衛爲左右付之職位、

西監球
昨賽結果

正華勝興華	今五比三〇
皇乙勝無名	三〇比二三
納友勝[illegible]	二二比十四

今日秩序

隊名	時間	裁判
小友—火牛（乙）	二時半	陳關千
勝德—新中（甲）	三時半	王亦德
皇甲—則毅（甲）	四時半	南小洪

無時間性等候機會、故左右足踢球法則、須俱各純熟、儘量設法援助守門員之工作、亦屬後衛職務內之一種、顧及守門員對於球之視線、有無妨礙、在被罰任意球時、被踢角球時、俱應留心不要阻礙守門員之視線、或在守門員跑出時、應看守敵人、不使予守門員救球工作上、發生阻礙爲要素、

東南西北

獅聲 小獅隊成立以來每戰皆捷現已加入青東、及西南區[illegible]、[illegible]虹口[illegible]山路四一七弄十八號

七省市簡易保險 今日同時開辦

本埠訊、交通部郵政儲金匯業各地局籌辦人壽保險事宜、茲已籌備完竣、上海郵政管理局、及一等郵局、與每浙皖韓湘鄂下各管理局一等郵局、均定於今日起開辦、其他各地三等郵政支局、則定於一星期後、繼續辦理云、

衣服零亂 孀婦死離奇
……外甥曾來探望不見何時離去……
下體血淋漓沾被褥 驗係服毒眞相待偵查

浦東南匯婦人謝張氏、四十歲、夫故多年、手中略有積蓄、即居南市小南門外小普陀橋附近八十四號、該氏有一外甥名朱阿二者、素無恒業、不料前日下午朱阿二忽偕男子一人到氏家、曾言探望舅母、旋同謝氏之房間內談話、其時鄰居等因恐朱阿二係氏之外甥、故

均未加注意

迨至昨日上午十時許、日上三竿、該屋鄰居尚不見氏起身、乃入其臥室內觀察、見氏倒在牀上、面色慘白色、口中有血沫流出、撫之體已冰冷、氣絕多時、而其外甥朱阿二及

同來之男子

均無蹤影、於是飛報其夫兄謝志林（在南市久記太行內充當司閽）到來吞明後、立即投報董家渡警察所請爲伸雪、局所長據報、當派警士馳往查勘、又發現該氏下體亦流鮮血、牀上被褥均沾染、檢視死者房內所放之衣箱、亦皆開啓、內中物件都已翻亂、且有遺棄地上者、

顯被人翻過

所長以事關人命、即着地甲報請地方法院派員相驗、並派大批警探偵查眞相、緝拿凶手、務獲解究、旋由李檢察官帶同檢驗員等蒞場、驗得該氏係服毒而死、該氏外表面並無顯著之傷痕、故此案情節頗多離奇、即諭收殮聽候查核、

良藥豈必苦口乎？

不「良藥苦口利於病」之舊觀念、已被現代兒科專家嬰孩自己藥片打破了各地試過此藥片的父母均認牠是小兒腸胃疾病之聖藥而又毫無苦味此則不能不感科學之賜由是億萬病兒恢復健康不須服用那些氣味惡劣令人作嘔之藥物矣

浙江嘉興濮院鎮沈濟倉醫師來書云「小兒積滯前因飲食失調致患大便秘結肚痛腹脹發熱消瘦等症與服各藥未有效驗後投嬰孩自己藥片未幾諸恙告愈刻已令倒活潑日趨壯健是皆嬰孩自己藥片之功也且此藥味美不苦嬰孩餌食毫無困難而片小效宏尤足稱揚」

嬰孩自己藥片爲小兒腸胃出牙各症之專藥各藥房皆有出售或向上海江西路四五一號韋廉士醫生藥局購買每瓶大洋七角六瓶三元五角郵力不取

二天油

中風中痧 時疫急痧 霍亂抽筋 絞腸腹痛
上海總發行：北四川路中虬江路口 二天堂
大瓶二角・小瓶一角

一毛不拔 脫毛包換
本牌雙十牙刷・分軟硬毛兩種・每把價洋二角・外埠函購・買足一元・寄費不加・郵票通用・
上海五馬路采新記牙刷公司

天喜堂
粵下九西路・光雅里・港荷李活道鴨巴甸街口・滬北海路（即六馬路）門牌一〇三號 電話九五九四七
老婢調經丸
丸只一種 功效十全 每瓶一元
主治婦女一切經病 赤帶白帶不孕等症
各埠藥房均有代售

全國足球名將錄出版 定價一元三角 特價一元二角
詳載足球名將一千餘人小史及照片。附中國足球史。封面[illegible]。體育界不可不讀。郵費加一分。上海四馬路二七號[illegible]出版

全新結婚禮服出租
上海洋服公司 北四川路[illegible] 七二五號

敬送 醫腦古方 [illegible]

小洋一角
購冠生園小茶餅干 美味可口且能充饑 旅行飽啖最爲便利 逢星期六及日二天 買二包送一包

青年會宗教教育社添招社員
宗旨 課程 授課 報名 [illegible] 四川路青年會[illegible]

按次收費 租界電話新章今晨實行
▼…每號裝計號機逾定額即收費
▼…郵局不接受組傳訊車之建議
▼…市聯分會仍擁護電話問題會

[illegible]

新章如期實行

[illegible]

納稅會之聲明

上海租界納稅華人會發言人、昨對記者[illegible]

郵局復電話會

[illegible]

市聯分會輿情

特區市民聯合會第五・七・十八・十九・廿四・廿九・卅六・卅八・卅九等區分會、[illegible]

[illegible]

雙妹嚜
茉莉霜
品質精良 氣味芬芳 潤膚美顏 此物最妙
中國廣生行出品
各地百貨商店均有發售

健美素 MONT B-ANC
數十位中外醫學博士證明：
—根本剷除— 雀斑黃黑粉痣癩粒
—保證痊愈— 血枯經亂便結肝胃氣痛
特效 增生赤血球 加濃血色素 [illegible]
一百五十粒裝：每瓶二元五角
三百粒裝：每瓶四元五角
五百粒裝：每瓶七元五角

全國總經理：華南西藥行 九江路七六二號
門市部 大都會照相館 寧波路五十九號
藥房均售
（商標）

香港第一家
天壽堂姑嫂丸 治婦女經病赤白不育
海狗鞭健腎丸 治男子腎虛腰痛第一
各埠均有代理
總行香港德輔道中 分行廣州市十八甫
中外各埠商店藥房公司均有代理

黃益壽醫師專割包皮過長
▲注意▼
事實證明
包皮過長之害
[illegible]

銅鐵業公會通告漲價
柏蠟業定今日起實行現售

本埠訊、本市銅鐵器機業公會、爲翻砂原料漲價、定今㊀日起宣告漲價、又柏蠟業以銀根緊縮、定今㊀日起一律售現、茲分誌如下、

▲漲價　本市銅鐵器機公會、爲翻砂漲價、特發通告云、「今爲翻砂原料之生鐵焦炭等、均已漲價、致翻砂成本因之提高、茲經公決、自本年三月一日起、按照翻砂原有定價、每磅增加國幣七厘、特此通告、諸希公鑒、」

▲售現　又本市柏蠟業、因銀根緊縮、實行售現、其通告云、「吾業貨款向有期限之例、今因銀根緊縮、週轉爲難、茲經全體會員大會議決、自本年三月一日起、凡成交各貨、統以貨到兌銀、爲現銀交易、以資週轉、應請各寶號原諒、」

春寒料峭 晴天飛雪
吳淞口外亦結冰

本月來春寒形、一似嚴冬、冷風刮面作痛、昨晨飄降雪冰、以下、爲時許、旭日昇、突然飛雪一刻鐘之久、溫度最九時爲二七度一、十一時爲三十二度九、各馬路溝渠結冰達三分以上、自來水管與未結冰、水濱之處、亦有凝結者、吳淞口外大戢山昨晨竟亦結冰一度、至九時始解、昨日雖已有太陽、但因吹西北風、故氣候仍寒、據天文界研究、須俟吹東南風後、方可轉暖云、

甬四明證券交易所解散

◎南京廿九日電、甬四明證券交易所、現經財部核准解散、所繳營業保證金、經該部令飭甬中國銀行發還、

土地法施行法今施行

◎南京二十九日電、土地法施行法、國府明令規定三月一日施行、惟各地開始辦理土地登記、及開始徵收地價日期、國府令政院轉令全國、應依照各省市地政施行程序大綱規定辦理、

中央銀行 昨開九五次理事會 通過改組中央準備銀行

本埠訊、中央銀行於昨日下午四時、在該行理事室、召開第九十五次理事會、出席理事陳光甫・李馥蓀・錢新之・[illegible]宗敬等、由副總裁張公權代理總裁孔祥熙主席、報告中行最近設施、繼又討論改組中央準備銀行、至五時餘始散會、據華東社記者探悉、該項計劃現已給理事會議通過、俟立法院通過後、即可於三月內實行云、

中交兩行通告 調換統一公債五辦法
委託保管人無須託該行調換
限定三月五日以前通知該行

本埠訊、上海中國・交通兩銀行、對於保管債券各戶調換統一公債、昨特發通告云、查各種債券換償統一公債辦法、業經財政部布告登報在案、所有本行代客保管債券調換事宜、茲特擬訂辦法如下、

一、本行爲委託保管人便利起見、所有保管之債券、由本行代爲調換新債票、

二、如委託保管人、無須託本行調換、而欲選自掉換者、限三月五日以前通知本行、如期內不通知、即認爲已託本行掉換、按照第一條辦理、

三、每種舊債券剩餘本金之尾數不滿十元者、應以國幣按九八計算湊足十元、

四、本行前出債券保管收條、應按照財部布告各種債券規定掉換日期後兩星期、來行掉換新公債保管收條、並須於掉收條時、隨帶原存印鑑、以資驗對換給新收條、將來即憑新保管收條領取本息、

五、如委託各戶有逾期不來掉換新保管收條者、其舊保管收條上所列各債券名稱、應作無效、本行悉照財部規定新公債抽籤之權利、並請應換之新公債票而代爲存儲、是項新公債、因有抽籤關係、務希儘先來行掉換新保管收條、以免喪失特別注意、上述辦法一條、除已專函奉達外、特此通告、即希委託保管各戶查照辦理爲荷、

叛亂部隊全歸順
（緊接第六版）

上午十一時三十五分叛亂已全部鎮定、叛兵已無一人、

◎東京二十九日同盟社電、戒嚴司令部發第三號論告、謂南部麴町區附近之叛軍、於二十九日下午完全服從當局、然本部仍嚴警備、以維持市內治安、希官民勿重言行、固守綱紀、協力確保治安、

次第歸順 未交一兵

◎東京二十九日電通社電、戒嚴司令部今日發表談話如下、自二十六日以來、率領部隊占據永田町附近之一部急遽青年將校、雖已下奉勅命令、猶不服從、遂成叛徒、對於此等青年將校于日內由陸軍大臣・戒嚴司令官・師團長・聯隊長・其他陸軍主腦者同僚等、不問晝夜以熱誠勸告歸還原所屬、雖亦有聽從等之形勢數次、但忽翻前言、而竟對奉勅命令樹立叛旗、實不勝遺憾之至、然若輩所率兵士、當然頗多、不識事情者、唯將校之命而奉往者、實占大部份、故不忍目彼等爲叛徒、迄今對於此等兵士由上官印師團長聯隊長等努力勸說、說明順逆之理、有時且下馬對兵士努力勸說、且各處均有散任、故自昨夜來散發明順逆之理之傳單、今晨又由飛機散發、並利用其他廣告汽球、電話等、講求種種手段、因此自昨夜迄今晨已有下士官以下百餘名歸順、又迄上午九時頃、又有赤阪山王旅館附近之百五十名、赤阪見附附近之約二百名、上午十時二十分許有赤阪溜池方面之約百二十名歸順、迄今幸尚未交兵、

決定實行 武力彈壓

◎東京二十九日電通社電、戒嚴司令部於上午六時半、以無線電發表如下、戒嚴司令部公表第四號、對於二月二十六日晨蹶起之部隊各歸所屬事、由各上官竭盡一切手段、由至誠慈祥之諭、彼等終不聽、對於蹶起部隊之措置、若不辭遷延時日、因鎮壓而採強硬手段、則流血慘事、不能避免、若有若斯狀態、則該地域及宮城皇王族邸、將蒙危恐、凡該地域有外國使館、若導成如斯狀勢、不但應極力迴避、且於皇國精神、實所不忍、然桂遲延時日、紊亂維持治安之法、實不啻恐懼、故待上奏奉勅後、撤消現姿勢、昨日傳達命令囑各歸所屬、而彼等不聽、致抗拒勅命、事既至此、惟有以武力、決定剷謀事態之強硬解決、若不幸而交兵、其範圍應限於麴町區永田町附近之一小地域、一般民衆勿惑於流言蜚語、望在居處安定、

◎東京二十九日電通社電、戒嚴司令官二十九日上午五時三十分、奉日皇大命發出討伐叛兵命令、但討伐隊是否行使武力、一繫行動隊今後所採態度如何、

飛機散發 勸降傳單

東京二十九日電通社電、戒嚴司令部發表、㊀第一師團方面對於叛亂軍派遣戰車散發勸告傳單、㊁以飛機散布勸告兵士之傳單、現依然繼續、㊂今晨命令避難退出之財產、由此戒嚴部隊之進出、經憲兵警官逐次擔任保護、㊃在今（二十九日上午十一時）止尚未交兵、

◎東京二十九日電通社電、香椎戒嚴司令官已發表告叛亂軍之告示、其嘗辭淚下、聞者爲如下之感激、告示、勅命已發、天皇陛下之聖命業已發出、爾等係信上官之命令爲正當、絕對服從誠心誠意而活動者、既有天皇陛下之御命令、仰爾等從速復歸原隊、若再抵抗、則反抗勅命、必成爲逆賊、既信奉正義、知差誤、則不應徒因義理而終始反抗態度、不可背天皇陛下而爲逆賊、永留污名、於今猶決不遲、立即停止抵抗、歸返軍規之下、如是則迄今之罪名或可容許、爾等父母及國民全體均爲爾等祈之、

關係將校 全部免職

東京二十九日電通社電、此次事變有關之將校、決定免職、今日正午由內閣發表如下、（共九名）步兵大尉香田清貞・安藤輝三・野中四郎、步兵中尉中橋基明・栗原安秀・丹生誠忠・坂井直・清原浩・鈴木金次郎、以上各免本官、

◎東京二十九日電通社電、此次事變關之將校九名、已發表免職處分、今又追加發表如下、砲兵中尉田中勝、步兵少尉林八郎・池田敏彥・高橋太郎・麥野清澄・常盤實、（以上譯音）

東京經濟市場 全部停止營業

◎東京廿九日電通社電、今日之東京經濟市場、全部停止營業、市內商店街道、亦服從戒嚴司令部之諭告市民、殆全部閉門、市內治安完全維持、

兌換券膨脹

東京二十九日電通社電、大藏省現努力避免財界因此次事件而蒙惡影響、國內金融界、各市場及銀行等停業、僅兌換券一時膨脹、並無動搖、㊀匯兌完全安定、㊁公社債早已恢復、故毫無悲觀材料、因此當局以爲無積極策之必要、

交易所停市

大阪二十九日電通社電、停市中之大阪證券交易所、決在三月二日前停業、當日後場是否開市、於當日決定後發表、

◎東京二十九日電通社電、東京證券交易所三月二日、亦決定休業、

◎橫濱二十九日電通社電、今日開緊急理事會、停業之橫濱交易所、決自星期一起、照常營業、

粵仍反對 由中國航空公司承辦 廣州至河內一段
由上海至倫敦航空業務中之

◎廣州二十九日路透社電、此間中當局對於由上海至倫敦航空業務中之廣州至河內一段、仍反對由中國航空公司承辦、故由廣州至河內之航程、現已暫停、以待解決、星期四日由滬抵此前往河內之中國航空公司郵機一架、定明日飛回上海、粵當局要求廣州至河內一段歸兩廣航空公司辦理、查此公司純係華人自辦、受政府津貼、刻經營廣州與南寧間之航空業務、

遺精早洩
威力生
外用妙藥
專補性機能 不損真元 保管見效 十分鐘見效 担保無流弊 特價一元半
廣濟藥房 永華大藥房
上海天津路廣西路口 永安公司後對面
外埠寄費加一

傷風咳嗽
春令天氣，寒熱不常，忽冷忽暖之際，極易感冒風寒，發生咳嗽傷風病症，下列各藥，均爲治療咳嗽傷風聖劑，從速選服，無不霍然。
助肺呼吸香膠　傷風和解藥　五洲安治必靈
五洲白松糖漿　五洲杏仁露　麥液止咳露
五洲藥房發行

商務印書館股份有限公司召集股東常會通告

茲定於三月二十九日（星期日）下午二時起在上海北河南路上海市商會舉行本公司股東常會報告二十四年度營業賬略並照章選舉董事監察人屆時務祈各股東早臨爲盼除專函通知外特此公告再自登報日起至開會日止停止股票過戶合併聲明又各股東通信地址如有變更即希函知本公司股務股更正爲要

商務印書館股份有限公司董事會謹啓　二十五年二月廿八日

173

蒙政會離廟員兵集合武川

◎南京廿九日電、傅作義廿八日由京報告、百靈廟蒙政會員兵、離廟南下後、現集合於武川縣、已派員前往調查、以憑核辦、又蒙政會一二月上半月經費、由綏古辦事處轉匯往張家口、因無人收領、又復退回、

內外債整委會改組原因
債務基金已積三千萬元

◎南京二十九日電、國府內外債整委會、此次改組、係因前任該會委員長汪兆銘、委員唐有壬等、或已離京、或已去世、爲健全該會組織、故另行改組、該會年來對內外債應加整理者、仍在積極進行、惟我國現負內債總額、尚待調查統計、至整理債務基金、已自十八年起、由關稅項下年撥五百萬元、截至最近止、除利息不計外、業達三千萬元、此數全部存儲中央銀行、並未動用、

冀察應召縣長到平

◎北平二十九日電、冀察首批應召縣長、已有二十餘人到平、冀察政委會政務處長潘毓桂、奉宋哲元命、二十九日先分別接見各縣長、垂詢吏治情形、宋定二日晨九時正式傳詢、

香港國民銀行債權人 呈訴追償存欵已判決
令如數清償另給遲延利息

本埠訊、香港國民銀行、停業後、滬分行債權人、曾向法院聲請該行破產、惟該行提出核算書、證明人欠欠人、尚足清償而有餘、經法院認定未便破產在案、債權人等俱極表欣慰、並靜候發還存款、惟以該行停業日久、對於清算沿息、諱莫如深、債權人張耀瑞等、以債權長此棄置、終非久計、爰委託梁耀炳律師、再向上海第一特區地方法院、提起訴訟、追償存款、現法院判決、民銀行敗訴、除應償還原告等全部存款外、並須另給遲延利息、

三期鐵路公債 今日開始發行

本埠訊、鐵道部爲興築湘黔川桂等幹路、發展京綏・正太・膠濟等路線、特發行第三期鐵路建設公債一萬一千萬元、分三次發行、每次四千萬元、第一次二十五年三月一日、第二次二十六年三月一日、第三次二十七年三月一日、公債條例業經公佈、規定年息六厘、指定所興築路以各新路之餘利、及國有其他鐵路、除原有應還債務以外之餘利爲基金、並組織基金保管委員會保管之、接照債票九八發行、

交通利器 與肺病良藥
旅行欲求速達飛機是賴 肺病欲求速愈須服良藥 兜安氏補肺聖藥乃治咳補肺之唯一聖品能使弱肺速復健康性妥味甘老幼咸宜凡患咳嗽傷風者宜常服之以保肺經而免成癆
（藥房均售）
上海兜安氏西藥公司